臺灣日日新報 夕刊
十一月十七日
夕刊定價一部二錢
編輯兼發行人 臺北市榮町四丁目卅二番地 佐々木 猶
發行所 臺灣日日新報社
基隆市旭町（電話七八五）基隆支局
臺中市錦町（電話四〇七）臺中支局
臺南市錦町（電話長式〇）臺南支局
花蓮港街入船町 花蓮港支局
大阪市西區靭南通一丁目（タカビルディング內） 大阪支局
東京市京橋區銀座七丁目（玉館內） 東京支局

酒界之王 菊正宗

欽廉道中部の要衝 欽州の陷落迫る

皇軍全面的北進猛擊

【東京灣西南端〇〇にて十七日發同盟特派員】渡邊、大西、高田、成川、林等の諸部隊は十六日夕早くも欽廉道の要衝欽州縣城南方に進出し目下同方面は全線に亙つて火砲殷々として敵狀を壓してゐる一方十五日夕刻防城を拔い

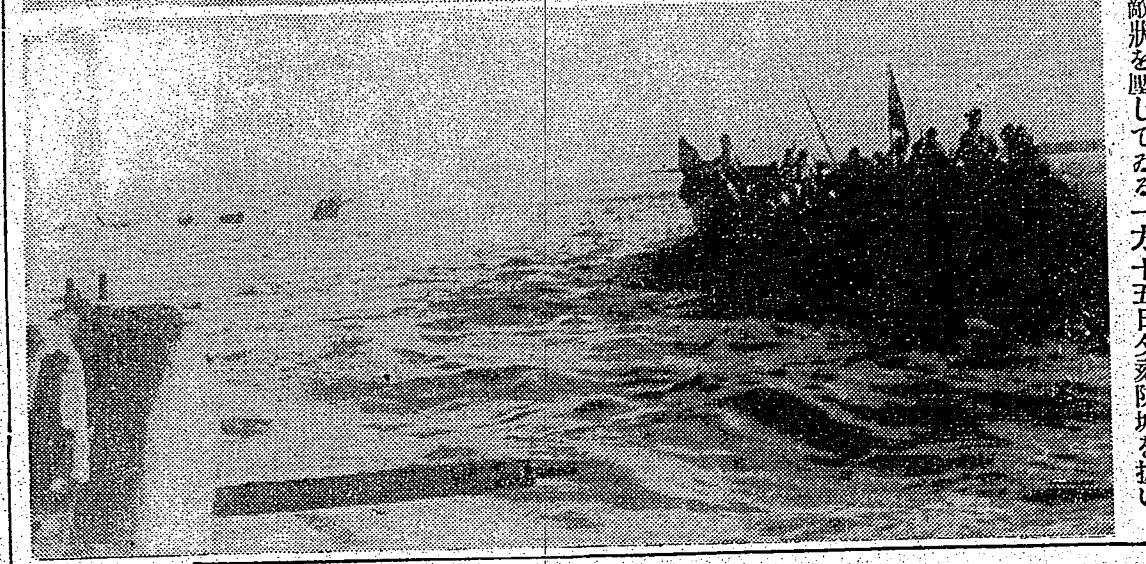

〇〇一角に突入猛進

た納見、原田、田村の諸部隊及び十六日午前欽州灣西北岸より漁洪航を遡江し上陸を敢行せる三木、金澤の諸部隊は引續いて北方に猛進擊を續けここにわが軍の全面的北進攻擊が展開され欽州の陷落は全く數刻後に迫つた

【東京灣北岸にて十六日發同盟特派員至急報】原田、成川、林等の諸部隊は十六日夕刻に至り欽廉道中部の要衝〇〇の一角に突入引續き戰果を擴張中である

【東京灣西南端〇〇にて十七日發同盟特派員】昨十六日午後欽州灣深く奇襲上陸した渡邊、林の諸部隊及び豪雨中の漁洪江を遡航すること六里敢然黃屋中附近に上陸せる三木、金澤の一部精銳部隊の西南方面よりする欽廉道要衝〇〇攻略戰は新編第十九師に屬する一團の敵の抵抗を排除しつつ續行中であるがさしもの疾風豪雨も悉く治まり十七日中には完全攻略成るものと思はれ各部隊將兵の意氣將に天を衝く、後續部隊は本日朝來續々上陸を行つてゐる

欽廉道を敵は事實上放棄

【廣東十七日發同盟】皇軍精銳部隊が大暴風雨を冒し疾風迅雷早くも欽廉道の二大抗日據點防城及び〇〇の要衝を手中に收めたことは今次作戰の劈頭を飾る不朽の偉觀でこの結果敵は防城、欽州を結ぶ欽公路を初め合浦、欽縣、邕欽の各重要公路及び佛印ルートへの關門を完全に封鎖され茲に蔣政權は北海への輸血路たる欽廉道を事實上放棄するの已むなきに立至つたのみならず敵全線及び抗戰力に及ぼす影響は實に致命傷といふべきである

荒天克服・欽州に肉薄

【廣東十七日發同盟】（南支派遣軍報道部十七日午前九時三十分發表）連日の荒天激浪も却つて我が將兵の勇戰奮鬪に依り克服利用せられ諸部隊は到るところ奇襲及び急襲の好機を捉へ目下豫定の如く猛進中なり、即ち
一、渡邊、林、織田の各部隊は十六日夕刻欽州南方七料橫山附近において奇襲上陸に成功す
二、三木及び金澤部隊は漁洪江を遡航し黃屋屯附近において奇襲上陸を敢行し夕刻早くも一部を以て欽州に迫り主力は大寺圩南方に集結す
三、納見、原田、田村の各部隊は約一團の敵を擊破し防城を占領後同地北方地區を掃蕩中
四、而して其他の各部隊は引續き〇〇方面に上陸を續行中なり

徹底的に膺懲の鐵槌

高須海軍最高指揮官談

【北海沖〇〇艦上にて十六日同盟特派員發】戰面を脫いだ南支海軍最高指揮官高須四郎中將は敵前上陸決行の翌十六日午前十時旗艦〇〇の長官室において記者團と會見左の如く語つた
今回の作戰遂行に當つて海軍部隊の苦心は大變なものであつた數ケ月前から用意周到上陸地點を敵に覺られぬやう偵察調査に萬全を期し愈々上陸決行に當つては輸送船團は非常に骨を折つた、その奮鬪努力振りを見て最高指揮官として全く感謝してゐる次第である、わが忠勇無比の皇軍の進擊するところ如何なる障害もなく天候氣象の脅威もなく、蔣政權を潰滅せしめるまでは徹底的に膺懲の鐵槌を加へるのみだ、今次の作戰は敵にとつては全く思ひがけない奇襲であつたので皇軍の姿を見て逃げ亡げるほかに手はなかつたのであらう、その上十五日愈々上陸決行の際しても強風で上陸作戰が困難だつたが風浪が凪いだことはやはり天佑とも云ふべきであらう

廣西軍焦土戰術か

【廣東十七日發同盟】防城及び欽縣〇〇の守りを失つた敵は退路破壞其他に依り消極的な抵抗を續けてゐるが桂林來電に依れば十六日西南行營主任の名を以て全廣西軍配備區域に對して國民公約の嚴守が命ぜられた、右は戰區內における人的、物的一切の資源を日本軍に使用せしめざるため必要な手段を執る權限を各地方官憲に與へたもので、之に從はざるものは直ちに銃殺に處せられる事になつて居り、廣西軍は今次作戰において最も徹底した焦土戰術に出んとするものの如くである

> **皇軍北海附近に奇襲上陸**
> 寫眞上は北海港（電送）下は某地に於て待機間訓練中の陸軍〇〇部隊（何れも大本營陸軍部許可濟）

臺、鮮銀法改正案

來議會に提出せん

【東京十七日發同盟】日銀券發行高は益々膨脹の傾向を辿り前月末最高發行高の二十八億六百万円を突破、去る四月保證準備擴張後最初の限外發行を記錄、年末最高發行高は三十六億五千万円見當まで達するものと豫想されるに至つたが右膨脹の一因として朝鮮、台灣兩銀行券の發行増に伴ひ兩行準備に充當せられる日銀券の増加が舉げられるところから最近金融界の一部に鮮、台兩行の現行發券制度（鮮銀法第二十三條、台銀法第九條）に改正を加へ現在の日銀券準備に代る方法に代つて兩行の日銀への預金を準備として發券せしめんとする案が擡頭、大藏省、日銀兩當局でもその得失につき檢討を進めてゐるしかして預託準備（他の銀行への預金を準備として發券する方法）は沿革的には相當疑問の餘地を殘してゐるが現在の如き管理通貨制度の下においては中央銀行への預金を見返りとする銀行券發行は何等差支へなしとする意見が有力で右の如き改正が實現すれば日銀券は兩行準備（最近毎月約二千万円を增加十月末二億四千八百万円の巨額を示してゐる）より落され發行高は名目的にも相當巨額の減少を見るわけであるから日銀保證準備再擴張の具體化と絡んで來議會に右に關する鮮、台銀法改正案の上程を見るものと豫想されるに至つた

臺灣米價格大幅引上

第三回米管委員會を經て決定

內地米最高販賣價格五円方大幅引上に追隨して臺灣米買入價格を再び引上改定するため第三回臺灣米穀移出管理委員會は十七日午前十時十分より總督府正廳に於て會長森岡長官、田端殖產局長、森米穀局長以下官廳側委員及び加藤臺拓社長以下民間側委員等十五名（九名缺席）並に各幹事外關係者等出席開會、森岡會長は別項の如き挨拶をなし今回再び買入價格を改訂するの已むなきに至つた理由を述べた後議事に入り
一、諮問第三號、昭和十四年告示第四百三號臺灣米穀移出管理令及臺灣米穀移出管理令施行規則の規定に依る昭和十四年第二期作米の買入價格を別案の通改定せんとす之に對する意見を諮ふ
一、諮問第四號、臺灣米穀移出管理令及臺灣米穀移出管理令施行規則の規定に依る昭和十五年第一期作米の買入價格を別案の通定めんとす之に對する意見を諮ふ
を上程し幹事佐藤米政課長より府の十四年第二期米買入價格改訂原案及び十五年一期米買入價格決定案につき詳細說明あり次いで質疑に入り加藤台拓社長、川村台南州農會長、鍋島部氏（高雄）等より種々質問並に希望の開陳あり、之に對し田端殖產並米穀局長佐藤米政課長より一々答辯をなすところあり慎重審議の結果、左の如く府の改訂原案を適當と認むる旨答申するに決定
一、諮問第三號に對する答申、昭和十四年十一月十七日附諮問相成りたる諮問第三號昭和十四年告示第四百三號臺灣米穀移出管理令及臺灣米穀移出管理令施行規則の規定に依る昭和十四年第二期作米買入價格改定の件慎重審議の結果原案を適當と認む
右答申す
一、諮問第四號に對する答申、昭和十四年十一月十七日附諮問相成りたる諮問第四號臺灣米穀移出管理令及臺灣米穀移出管理令施行規則の規定に依る昭和十五年第一期作米買入價格の件慎重審議の結果原案を適當と認む
右答申す
斯くして別項の價格表の通り台灣米買入價格の大幅引上を決定之にて議事を終了正午散會した

昭和十四年第二期作米改定買入價格

昭和十四年告示第四百三號臺灣米穀移出管理令及臺灣米穀移出管理令施行規則の規定に依る昭和十四年第二期作米の買入價格を左の通改定す

一 蓬萊玄米（基隆倉渡及高雄倉渡、百斤入一袋當）

路柄	一等	二等	三等	四等	五等	等外
臺北州米	三・九二円	三・八一円	三・七一円	三・五一円	三・二一円	二・七一円
新竹州米	三・九一	三・八〇	三・七〇	三・五〇	三・二〇	二・七〇
臺中州米	三・九〇	三・七九	三・六九	三・四九	三・一九	二・六九
臺南州上米	三・八八	三・七七	三・六七	三・四七	三・一七	二・六七
臺南州米	三・七七	三・六六	三・五六	三・三六	三・〇六	二・五六
高雄州米	三・七七	三・六六	三・五六	三・三六	三・〇六	二・五六
東部米	三・七七	三・六六	三・五六	三・三六	三・〇六	二・五六

（斗六郡、虎尾郡、北港郡、東石郡及嘉義郡新港庄產米を臺南州上米とす）

備考＝第一次改訂價格に比し各等とも一円廿二錢引上げに當る
昭和十五年一月以降各月の買入價格
一、昭和十五年一月以降五月に至る各月の買入價格は本表の買入價格に毎月金五錢を遞次加算したる額とす
備考＝前回に比し毎月の保管料補償遞次加算額は四錢引下げに當り加算を開始する月は一月遲れとなつた

二 蓬萊白米（基隆倉渡及高雄倉渡、百斤入一袋當）

一等	二等	三等	四等	等外
一四円二五	一四円〇五	一三円八五	一三円六五	一三円二五

備考＝前回に比し各等とも一円七十錢引上に當る
昭和十五年一月以降各月の買入價格
一、昭和十五年一月以降五月に至る各月の買入價格は本表の買入價格に毎月金五錢を遞次加算したる額とす
備考＝蓬萊玄米と同じ條件にて改訂された

三 在來粳玄米（基隆倉渡及高雄倉渡、百斤入一袋當）

一等	二等	三等	四等	等外
一一円六四	一一円五四	一一円四四	一一円一四	一〇円七四

備考＝前回に比し各等とも一円二十六錢引上げに當る
昭和十五年二月以降各月の買入價格
一、昭和十五年二月以降五月に至る各月の買入價格は本表の買入價格に毎月金四錢を遞次加算したる額とす
備考＝前回に比し遞次加算額は五錢引下に當り加算開始月は一月遲れとなつた

四 丸糯玄米（基隆倉渡及高雄倉渡、百斤入一袋當）

路柄	一等	二等	三等	四等	五等	等外
臺北州米	三・七〇円	三・六〇円	三・五〇円	三・一〇円	三・八〇円	三・三〇円
新竹州米	三・七〇	三・六〇	三・五〇	三・一〇	三・八〇	三・三〇
臺中州米	三・七〇	三・六〇	三・五〇	三・一〇	三・八〇	三・三〇
臺南州米	三・六五	三・五五	三・四五	三・〇五	三・七五	二・九五
高雄州米	三・六五	三・五五	三・四五	三・〇五	三・七五	二・九五
東部米	三・六五	三・五五	三・四五	三・〇五	三・七五	二・九五

備考＝前回に比し各等とも一円二十五錢引上に當る
昭和十五年二月以降各月の買入價格
一、昭和十五年二月以降五月に至る各月の買入價格は本表の買入價格に毎月金六錢を遞次加算したる額とす
備考＝遞次加算額は五錢引下加算開始月は一月遲れとなつた

五 丸糯白米（基隆倉渡及高雄倉渡、百斤入一袋當）

一等	二等	三等	四等	等外
一四円九七	一四円七七	一四円五七	一四円一七	一三円七七

備考＝前回に比し各等とも一円七十八錢引上に當る

昭和十五年第一期作米買入價格

臺灣米穀移出管理令第三條及臺灣米穀移出管理令施行規則第二條の規定に依り昭和十五年第一期作米の買入價格を左の通定む
備考＝一期米の買入價格は包裝費を含まざるものであり、假に包裝費一袋を十四年二期米同樣の一袋當り六十四錢とせば各種類を通して玄米は一期より七錢高、白米は八錢高に當る

一 蓬萊玄米（基隆倉渡及高雄倉渡、百斤當）

路柄	一等	二等	三等	四等	五等	等外
臺北州米	三・三二円	三・二二円	三・一二円	二・九二円	二・六二円	二・一二円
新竹州米	三・三一	三・二一	三・一一	二・九一	二・六一	二・一一
臺中州米	三・三〇	三・二〇	三・一〇	二・九〇	二・六〇	二・一〇
臺南州上米	三・二八	三・一八	三・〇八	二・八八	二・五八	二・〇八
臺南州米	三・一四	三・〇四	二・九四	二・七四	二・四四	一・九四
高雄州米	三・一四	三・〇四	二・九四	二・七四	二・四四	一・九四
東部米	三・一四	三・〇四	二・九四	二・七四	二・四四	一・九四

（斗六郡、虎尾郡、北港郡、東石郡及嘉義郡新港庄產米を臺南州上米とす）

一、昭和十五年七月以降各月の買入價格
昭和十五年七月以降十月に至る各月の買入價格は高雄州米に在りては七月以降其の他に在りては八月以降本表の買入價格に毎月金五錢を遞次加算したる額とす

二 蓬萊白米（基隆倉渡及高雄倉渡、百斤當）

一等	二等	三等	四等	等外
一三円六九	一三円四九	一三円二九	一三円〇九	一二円六九

昭和十五年八月以降各月の買入價格
一、昭和十五年八月以降十月に至る各月の買入價格は本表の買入價格に毎月金五錢を遞次加算したる額とす

三 在來粳玄米（基隆倉渡及高雄倉渡、百斤當）

一等	二等	三等	四等	等外
一一円〇七	一〇円九七	一〇円八七	一〇円五七	一〇円一七

昭和十五年八月以降各月の買入價格
一、昭和十五年八月以降十月に至る各月の買入價格は本表の買入價格に毎月金四錢を遞次加算したる額とす

四 丸糯玄米（基隆倉渡及高雄倉渡、百斤當）

路柄	一等	二等	三等	四等	五等	等外
臺中州米	三・三三円	三・〇三円	三・九三円	三・五三円	三・二三円	一・七三円
新竹州米	三・二三	三・〇三	三・九三	三・五三	三・二三	一・七三
臺中州米	三・二三	三・〇三	三・九三	三・五三	三・二三	一・七三
臺南州米	三・一六	三・〇六	三・八六	三・一六	三・八六	一・六六
高雄州米	三・一六	三・〇六	三・八六	三・一六	三・八六	一・六六
東部米	三・一六	三・〇六	三・八六	三・一六	三・八六	一・六六

昭和十五年七月以降各月の買入價格
一、昭和十五年七月以降十月に至る各月の買入價格は高雄州米に在りては七月以降其の他に在りては八月以降本表の買入價格に毎月金六錢を遞次加算したる額とす

五 丸糯白米（基隆倉渡及高雄倉渡、百斤當）

一等	二等	三等	四等	等外
一四円四一	一四円二一	一四円〇一	一三円六一	一三円二一

昭和十五年八月以降各月の買入價格
一、昭和十五年八月以降十月に至る各月の買入價格は本表の買入價格に毎月金六錢を遞次加算したる額とす
備考＝長糯玄米は年々移出漸少して居り島內消費月に向けるを妥當と認め一期米よりは買入を停止した

六 長糯玄米（基隆倉渡及高雄倉渡、百斤入一袋當）

一等	二等	三等	四等	等外
一二円三七	一二円二七	一二円一七	一一円八七	一一円四七

備考＝前回に比し各等とも一円二十五錢引上に當る
昭和十五年二月以降各月の買入價格
一、昭和十五年二月以降五月に至る各月の買入價格は本表の買入價格に毎月金五錢を遞次加算したる額とす
備考＝玄米の場合と同一條件
備考＝丸糯の場合と同一條件

長官の挨拶（要旨）

米管委員會

第二期作米の買入價格は最近の經濟事情と內外地を通ずる米穀事情とに鑑み去月二十五日各位の御參集を煩はし第二回臺灣米穀移出管理委員會に於て御審議を願ひ之が改定を爲し十一月一日より事業を開始致したる次第であるが、買入米穀の納入狀況は第二期作米の出廻遲延其の他の事情もありましたが關係各位の御協力に依りまして漸次順調に進捗致しつつあつた次第であります、然る所今般內地に於きまして主として配給の不円滑を是正する爲內地米の最高價格の引上が行はれましたことは各位の御高承の通りであります、之に對應する買入價格の再修正に關し愼重に攻究の結果本島に於きましても米穀移出管理事業本來の目的達成に支障を來さざる範圍に於て島內諸般の實情に即して改定を加へることを妥當と認め之を本日の第三回委員會に諮問した次第であるが委員會に於ては問題の重大性に鑑み愼重なる審議が行はれたが當局の意の存する所を十分諒解せられて適切なる價格を決定せられ洵に幸慶に堪へない次第である
乍然島內に於ける產業の調和的發展並に農家經濟の安定を期する上に於て又一般經濟情勢に及ぼす影響に鑑み今後第二期作米の買入價格は之を絕對に變更せざる方針である此の點特に一般の諒解を得て置き度いと思ふ、尙米穀配給の円滑を期する爲米穀配給統制規則の第二條に基き政府の買入價格に準據して近く玄米並に白米に付ても價格を公定し以て事業の円滑なる遂行に資する方針である

總務長官談話

委員會終了後

第三回米管委員會終了後左の如き總務長官談話を發表した
本年第二期作米の買入價格は最近の經濟事情と內外地を通ずる米穀事情とに鑑み去月二十五日の第二回臺灣米穀移出管理委員會に諮問の上之が改定を爲し十一月一日より事業を開始した次第である、然るところ今般內地に於て主として配給の不円滑を是正する爲內地米の最高販賣價格の引上が行はれたので之に對應して買入價格の再修正に關し愼重攻究の結果米穀移出管理事業本來の目的達成に支障を來さざる範圍に於て島內諸般の實情に即して改定を加ふるを妥當と認め之を本日の第三回委員會に諮問した次第であるが委員會に於て價格を決定せられ（…）認め並に成案を得ましたので御審議を煩はすことと相成つた次第であります、又昭和十五年第一期作米の買入價格に付きましては法令の定めに依りまして十一月之を決定告示致すことと相成つて居りますので併せて御審議を御願ひ致します

再訂正 既報橫須賀海軍軍需部長に補職の宮田一少將は最初の發表が正しく、富田褒一少將に關係なし

無絃琴

◇今度の作戰で南支の奧地を衝いた皇軍は十餘や風物などの異つてゐる点と距離との關係から"遙かにも來けるものかな"の感じを懷き、一種の遼遠とも思はれてゐるだらう▲距離は大した事は無いにしても英領香港を守過し、佛國の租借してゐる廣州灣沖から雷州半島と海南島との間を過ぎ、佛印の勢力圏たるトンキン灣に入り、北海を攻略した外、他の我精銳部隊は更に西して欽州灣を溯り、又別の部隊は更にその西方、佛領印度の國境に近い防城をも占領したといふのだから、實際敵の意表に出た一大快擧であるに違ひない▲之で支那を取卷く海面から云ふと、北支から中支、南支に及び、その南支も佛印の國境まで完全に封鎖の網が張られたといふ次第だから此の点でも皇軍今次の出動は、記錄さるべきものである▲元來此の廣東省欽縣道の名は、欽縣と廉縣との頭字を取つたものだが、地理的には當然廣西省に編入さるべきものだ然るに廣西省を海に出させぬため廣東省の方から手を差し伸べて廣西省を抱きかかへてゐる樣な恰好をし、行政區域からいふと非常に無理な事をしてゐる。從て此の地方は廣西省に對しては正に橫腹に當り、廣西省の首都南寧も欽縣方面からは間近く、廣西省の柳州や梧州、宜林等の敵に取つては正に背後を衝かされるもの、敵が周章狼狽するのも無理は無い▲更に皇軍が此の方面へ進出した事は、遙かに雲南の昆明方面にも微妙にして然も甚大なる影響を及ぼすべく援蔣の安南ルートも非常なる危機に遭される訳で、今次の軍事行動は、言外の意義と併せて形容し難い甚の效果を伴ふ大作戰であることを語り得る。

新案 第一附錄 防寒衣類 一切 作方
慰問用防寒物新發表 子供用の防寒物一切 お年寄向防寒物一切 和服洋服防寒物一切
編物・裁縫・繰廻し方一切
主婦之友 十二月號
冬の小兒病の療法と看護法
統制下の模範的な家庭經營法
小賣商人と主婦の對策座談會
夫婦應召に遺された愛兒を訪ふ
吉岡彌生先生の新歸朝報告會
滿洲國の女の先生の座談會
北地方 十九日頃發賣
特價 六十錢
主婦之友社
第二附錄 冬のお辨當 美味しいおやつと 百種
冷い冬にも溫かく頂ける眞心籠つたお辨當とおやつ 毎日お辨當で苦心されるお母樣、奧樣方が特別發表された一番喜ばれるお惣菜ばかり。
特別附錄 手袋と足袋 カヴァ 實物大の型紙
型紙通り裁てば簡單に速行手袋と足袋が作れます 損み易い足袋を三倍五倍も永保ちさせる防寒と便利な足袋カヴァーと速行手袋が大ふ自由の寸法に有合せの布で作れる

臺北市
あと五日に運命を賭け 秘術を盡す攻防戰
最後の勝利を目差す三十騎

台北市議總選擧戰は十七日で第六日目を迎へ愈よ後半の總掛り戰に入つた、十五日夜陳世標氏が突如名乘りを擧げ十六日は噂を傳へられた有馬緊男が緊の通り異色ある出陣ぶりを見せてやゝ活況を呈したが其の後下馬評に上る人々の出馬は見られず十七日午後一時までには一名の屆け出もなく結局三十騎の十名超過で最後の幕をおろすのではないかと觀測される情勢である、締切までにはあと二日、後續部隊あるやなしや、人の意表に出て締切間際に突然とび出す者があれば戰線はやゝ混亂ともならうが若しこのままで終るとすれば第一回に比してたいした波瀾もない選擧戰となる譯である、いづれがマジノ線でいづれがジークフリート線であらうか、秘術を盡す攻防戰は最後の勝利を目差して二十一日まであと五日の運命を賭ける、物資愛護の立前で紙を節約しますと簡單な挨拶狀で時局色をおりこんだもの、戰ひには彈丸、選擧には挨拶狀とふんだんに後援を送る人、街頭入、隣入り、千差万別の興味ある文章で有權者へ訴へる、看板も派手に色彩の美を競ふもの、ポスターの數もぐんと增えて窓硝子入りの戸破りあり塀には挨拶狀が推薦狀が看板がポスターが氾濫する

全島市議立候補者

十七日午後一時半現在

警務局保安課調査に依る十七日午後一時半現在全島市會議員立候補者數左の如し

臺北市(定員二十名)内地人十三名本島人十七名、計三十名、基隆市(定員十四名)内地人六名、本島人九名、計十五名、新竹市(定員十四名)内地人六名、本島人十二名、計十八名、臺中市(定員十四名)内地人九名、本島人八名、計十七名、彰化市(定員十四名)内地人二名、本島人十六名、計十八名、臺南市(定員十六名)内地人七名、本島人九名、計十六名嘉義市(定員十四名)内地人十一名、本島人九名、計二十名、高雄市(定員十六名)内地人八名、本島人九名、計十七名屏東市(定員十四名)内地人五名本島人七名計十二名

以上合計内地人六十七名、本島人九十六名、計百六十三名

臺北小公學校の獻穀田 拔穗祭を嚴かに執行

台北市小公學校獻穀田の拔穗祭は本年度當番校たる大安公學校に於て十七日午前十時より執行されたが石井市尹はじめ學務課員、各學校長、各小公學校兒童代表二百名列參列して式は校庭に於て執り行はれ修祓、祭詞、獻饌の後如く嚴肅に執行し新穀を神饌に供へ引き續き台灣神社、建功神社への奉納式が執行された(寫眞は拔穗祭)

新竹市では 國語不解からの 棄權は殆んどない見込み

【新竹電話】處女選擧に投票率九七%といふ好成績を收めた新竹の市議總選擧は今回も棄權防止に市始め關係當局は大童になつてゐるが、既報の如く市民二千二百餘名の有權者中國語不解者二百五十名に對し去る十月二十二日より二十日間に亘つて片假名講習を實施の結果その中九割程度の假名文字書得者を得、殘り一割も假名文字を見たからだとどうやら書ける程度になり豫期以上の成果を收め、この外有權者中二十五名の盲人が含まれてゐるがこれらも家庭に在つて當事者の指導の下に熱心に假名文字の練習をなしつゝあるので新竹市に於ては今回の選擧に國語不解に依る棄權は殆どないものと見られるに至り故意或は選擧知識を缺く者に依る棄權を除けば前回同樣の好成績な投票率を擧げ得るものと當局では不熟識者達の奮起を促すべく最後の努力を傾注してゐる

選擧監視員 各地へ向ふ

選擧監視員鈴木督府地方課長は選擧事務指導の為め十七日午前九時半台北發の列車で南下台中、新竹兩州下の狀況を視察の上十八日歸北の豫定であるが、同じく監視員督府地方課佐藤事務官は十七日夜より南下、台南、高雄州下の選擧指導を爲し二十一日朝歸北、山縣内務局長は同じく監視員として

政見發表演說會

十七日夜市内各所で

△早川賢氏 午後七時より若竹町法華寺と錦町円通閣にて
△三好正雄氏 午後七時より樺山町淨土宗別院にて
△西川純氏 午後七時半より若松公學校にて
△鈴村三郎氏 午後七時半より末廣小學校にて
△川本澤一氏 午後七時より市公會堂にて
△緒方武歳氏 午後七時半より建成小學校にて
△森方男氏 午後七時より蓬北信用組合にて
△周延壽氏 午後七時半より古亭町周延壽邸にて
△施錦顯氏 午後七時半より太平公學校にて
△劉添壽氏 午後七時半より日新公學校にて
△李瑞漢氏 午後八時より松山公學校にて

基隆の演說會

【基隆電話】基隆市議立候補情勢は目下十五名立つたのみ十五日からぴつたりと止まつて居るが既に出馬組の言論戰は白熱化して居る、十七日の演說會左の如し

△森山辰七氏 午後七時半水產會館
△入江文太郎氏 同上双葉小學校

新竹で政見發表の合同演說會を開く

【新竹電話】新竹市議總選擧の立候補者政見發表合同演說會は十八日午後七時半より市公會堂に於て開催されることとなつたが出演者は左の五氏である

鈴木秀治、石井良夫、張福兵衛、中平元、山中彦雄

各地から權威者を集め 日本生化學會の總會
臺大醫學部で十八日より三日間

日本内地の各帝大、研究所及び滿洲の斯界の權威者を網羅した第十五回日本生化學會總會は十八、十九、二十の三日間に亘つて午前九時から台北帝大醫學部生化學教室に於て開催されるが第一日は主としてヴイタミン、ホルモン、醱素、並に中間代謝に關する研究「茶の化學」と題する山本台大教授の演說、第二日は主として新陳代謝、生體成分に關する研究並に京都帝大小松教授の講演「果物の生化學」がある、第三日は主としてアミノ酸、蛋白質に關する研究及び赤堀大阪帝大教授の「アミノ酸の味と立體化學的構造との關係」に就いて演說が行はれるが學會終了後は

鄉軍城南分會で壯丁の入營報告祭

郷軍城南分會では建功神社に於て十七日午前七時から村田聯合分會長、新沼城南分會長の他鄉軍關係者多數參集の上、同分會内の入營壯丁者四十五名の入營報告と武運長久の祈願を行ひ次いで新沼分會長から壯丁に對し入營に關する種々懇切なる注意があり午前八時過ぎ終了した

將兵慰問の浪曲會 けふも榮座で開催

本社主催白衣の勇士並に將兵慰問浪曲會第一日は十七日午後一時から榮座で開催、陸軍病院本院並分院の白衣の勇士および四ッ谷部隊後援部隊將兵ですし詰めの大盛況であつた、春日吉子以下一行の眞心罩めた熱演は滿堂を恍惚たらしめ同四時ごろ終了した

我國で最初の蒸氣軍艦
觀光丸の模型を和蘭から寄贈

【東京十七日發同盟】わが國最初の蒸氣軍艦觀光丸の模型がオランダ本國から日本に贈られて來た十六日午前パブスト駐日オランダ公使は野村外相を訪問この旨の模型の寄贈方を申出た觀光丸は元オランダ東洋艦隊所屬の軍艦でスムビング號と云つたもので德川幕府が西洋海軍の制度を取入れてわが海軍建設に決した當時オランダの海軍が優秀なのに目をつけて同國に二隻の艦艇を注文したところオランダ國王ウイルヘルム三世は安政二年七月このスムビング號を幕府に贈つたので幕府はこれを觀光丸と命名練習艦とした同艦は木造蒸汽外輪・黑塗り三本マスト長さ二十九間、幅五間、深さ三間、備砲六門を有し蒸汽機關百五十馬力のものでわが國蒸汽軍艦の嚆矢と云ふべきものであつたが明治政府となつて廢艦となつたがその後長崎高商教授武藤長藏氏が所藏してゐた平面圖に依つて模型を作成、現在海軍館に陳列されてゐる、昨年一月十九日パブスト、オランダ公使が海軍館を見學に行つた際同艦の由來を聞いて感激し早速本國政府に諮りてオランダに殘つてゐた正確な原型を日本海軍に寄贈することになつたものである

鐵道部異動

久しく市來總務課長の兼務となつてゐた鐵道部經理課長に辻畑氏が昇任されたと同時に舟津副參事の參事昇格、用品係長寺部書記の副參事昇任と事務任命が十六日左の如く發令された

經理課長を命ず 參事 辻畑泰輔
庶務課長兼總務課長を命ず 參事 市來吉至
建設改良課勤務兼工務課勤務課長を命ず 參事 舟津□行
副參事 守部賢精
工務課勤務係長兼務を免ず 副參事 田中廣一郎
經理課用品係長兼務を命ず 書記 池田安太郎

二指山へ週例登山

台北山岳會主催の週例登山は十九日(日)二指山へ行はれる、コースは圓尾、深坑、大崙頭を經て頂上を極め歸路は指南宮より木柵を經て歸北、同山は展望よく近くに筆架山、遠くは石底方面の尖峰が望める、行程約十六キロ、集合は當日午前八時迄に新店線公館驛前に(費用約六十錢)雨具、手袋を携帶されたし、雨天中止

宮田、原兩將軍の祝賀送別會

【廈門十六日發本社支局特電】宮田司令官は中將に進級し東京部出仕となり二十二日廈門發の豫定、原少將は○○艦隊參謀長に榮轉、後任は中支艦隊○○大佐と決定し何れも近く着任の豫定であるが十六日は午後から日本人小學校にて宮田、原二將軍の功績を讃へ官民五百餘名集り祝賀送別會を催しその別れを惜んだが頗る盛會であつた

新竹で工業化學の講演

工業化學會新竹支部では十八日(土)午後一時から新竹市產業會館に於て秋季地方大會の講演會を開催する事となつた演題並に講演者は左の通り

特別講演(午後一時より)
一、天然瓦斯の利用に就て 天然瓦斯研究所技師 絹卷並氏
一、電話と電氣 遞信部工務課長 佐々木英一氏
一、新竹州下の工業 新竹州内務部長 服田淳敏氏

學術講演(午後二時卅分より)
一、製糖工程に於ける吸着作用に就て 鹽水港製糖株式會社 山本武雄氏 上吹越勇氏
一、臺灣產特殊油脂資源に關する研究(第一報)蓖麻子油に就て 工業研究所 畑忠太氏 國崎辰喜氏
一、臺灣產竹類のパルプ原料としての研究(第一報)特に一七・五%苛性曹達にて處理せるパルプの灰分成分に就て 臺中州工業試驗所 土屋禮氏 今井昌男氏
一、綠水系プロペン瓦斯の脫水素反應に就て 天然瓦斯研究所 鶴見賢吾氏 西濱田弘氏

巧藝書畫展

東京の大塚巧藝社は吉田邑二氏を店主として臺北分店を設置したのを機會に大塚巧藝社臺北分店主催にて巧藝書畫展を十七、十八の兩日(午前九時から午後五時まで)本社三階講堂に於て開催することとなつた巧藝書畫は古今の名書畫をコロタイプに依つて複製したもので墨色、色彩、時代色まで眞蹟原本と寸毫も差異のない樣に出來上つてゐる陳列品は白隱禪師、橫山大觀の『神州第一』橋本雅邦の『松下行路』良寛の『千羽雀句』平福百穗の『刈草』宮本武藏の『大原の春』等の有名な作品の特味が十分に表現されてゐる、同會場では色紙の即賣もある由

明治八年生れの集ひ

明治八年生れのお歷々を以て組織されてゐる「乙亥會」は十二日夜六時から阿部首相を主賓に紅葉館で催された(寫眞は阿部首相の挨拶)

田中智學翁逝く

【東京十七日發同盟】日蓮宗研究の權威國柱會總裁田中智學翁は腦溢血で十七日逝去した享年七十九

お斷り 『國境線を語る勇士談』の連載ものは記事輻輳のため休止しました

今夜の放送

△六・〇〇お話『日本では今ゴムが大切です』種止伯△六・二五講演『南洋の開拓と將來』色部米作△六・四五青年の時間『日蘭文青年交驩會に出席して』基隆同風青年團林松生△七・〇〇合唱と吹奏樂 一、合唱『くろがねの力』他一曲 二、吹奏樂序曲『黄金の扉』合唱臺北市蓬萊公學校兒童吹奏樂臺北吹奏樂團△七・三〇 一、國士 二、男涙行く 三、われらをみなは△七・四〇講演(臺北)『歐洲戰局』野口雨情△八・〇〇ラヂオ・ドラマ『明け行く丘』臺北放送劇團伴奏臺北ラヂオ・オーケストラ△八・四〇浪花節物語『宮本武藏』市川八百藏△九・一〇時事解說『歐洲戰爭その後の動き』谷田健彦△九・四一絃樂合奏『小さい夜曲』ト長調臺北放送絃樂團

定期航空

△内臺定期航空(上便)あそ號は十七日午前七時六分臺北發乘客

△内臺定期航空(下便)あそ號は十七日午前九時四十分臺北着乘客は塚本行一郎(會社員)白木當一(會社員)柳原宣人(會社員)は飯田甲子彌(會社員)潘口牧雄、中村純一(官吏)小島東(貿易商)吉田滿吉(官吏)佐々木角郎(記者)外一氏

あすの天氣

臺北地方 東の和風曇一時雨
北部地方 東の和風曇一時雨
東部地方 北の和風雨後曇
西部地方 北の和風曇
南部地方 北の和風晴
・概況(十七日)七七〇粍の高氣壓は支那方面に滯留する模樣内地の天氣は九州及四國が雨北海道樺太は晴朝鮮は晴沖繩方面は晴本島は曇海上は穩であります

映畫と演藝

◇タイゲキ 晝十二時上映 1 日ニュース 午後七・三〇分 2 牢獄の花嫁 七・五〇分 3 桑の實は紅い 八・四〇分
◇第二世界館 晝一時上映 1 愛の一つ家 七・二〇分 2 名君五月晴 八・〇〇分 3 明日の踊り子 九・二三分
◇大世界館 晝一時上映 1 週日ニュース 午後七・〇〇分 2 唄へ河風 七・一五分 3 淑女の寢室 八・二二分
◇新世界館 晝一時上映 1 怪盗三鐵十 午後七・〇〇分 2 浪人吹雪 七・五〇分 3 パテー・ニュース 九・一七分 4 紅る雨卷 九・二五分
◇芳乃館 晝一時上映 1 週日ニュース短篇 午後七・〇〇分 2 伏見男兒 七・二六分 3 大毎ニュース 八・四五分 4 紅竹派艶錄 九・〇二分
◇國際館 晝十二時上映 1 花婿往來 午後七・〇二分 2 ニュース 八・〇二分 3 音樂の表情 八・二二分 4 猫橋 九・一〇分
▲榮座 午後六時開演 文七元結(七) 國定忠次(伊) 有馬猫騷動(上) 筒井騷動(若) 夢代金(右) 勸進帳 一席 春野百合子 五郎正宗

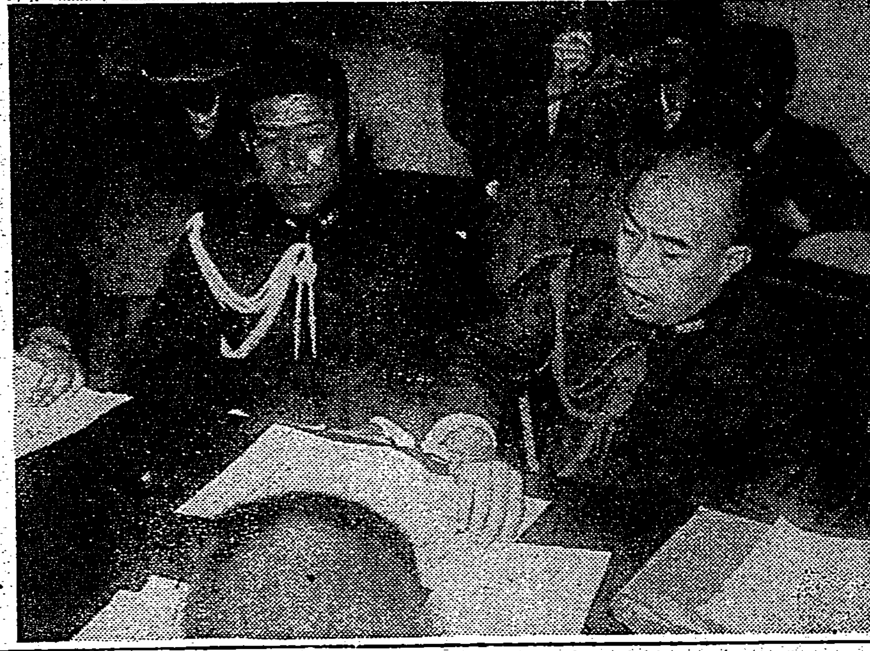

北海附近奇襲敵前上陸の發表

十五日正午大本營陸海軍部より北海附近敵前上陸が公表された(寫眞=上=陸軍部福山中佐の發表、下=海軍部大熊大佐の發表、左は橫山副官)

蘭州は軍事的赤都化
ソ聯勢力が猛進出

【南京十六日發同盟】西北赤色地區の首都蘭州より來着した某外人の齎せる報告に據れば蘭州に對するソ聯勢力の進出は物凄く名實共に軍事的赤都の觀を呈してゐる、右報告大要次の如くである

蘭州西郊五泉山には第八戰區司令部、甘肅省政府の外ソ聯機關があつたが最近は日本空軍の爆撃を避けるため更に五泉山西南方十二粁の山腹の洞窟内に移つた、そこにはソ聯陸軍機械化部隊修理工場數十棟の新兵舍が建てられソ聯兵二千名以上を收容してゐる、この方面では山腹に多數の洞窟が掘られ各四、五機の飛行機が格納されてゐる、蘭州東方には中央軍第百十一師の一個團が屯しその北方地區にはソ聯人のために無數の住宅が建築されつゝある、兵器廠その他の軍事工場は蘭州南方洮沙の東北方の谷間に移され以前ソ聯人技師多數が指導してゐるがその規模は非常に大きなものである、蘭州の軍需品倉庫、黄河北岸のガソリン庫、自動車庫なども悉く附近の洞窟内に移されソ聯人の管理下に置かれてゐる、これ等の洞窟は大きなものは五百メートル四方もある、ソ聯航空隊は二千名に垂んとし蘭州の空の飛行場には爆撃飛行機が備へられ本物は洞窟に隱されてゐる、數にして五、六十臺はあらう、甘肅省方面より毎月三、四回七、八機乃至二十機位の飛行機が飛んで來て種々の物資を供給してゐる

内外地の防空連絡會議
十二月十四日開催と略決定

台北に開催される第二回内外地防空連絡會議の日取は十二月十四日に略決定の模樣で同會議には參謀本部、軍令部、陸海軍省を始め内務、拓務兩省、朝鮮、關東州、樺太、南洋諸廳より廿四、五名出席の筈である

パリの市民
漸く平靜を取戻す

【パリ十六日發本社特電】開戰二箇月半、パリの生活も漸く戰時下の平靜を取戻して來た、今でも高射砲の砲聲が上空から降つて來ることはあるが空襲警報も昨今は偵察機や爆撃機の一機の來襲位ではサイレンも鳴らさない、開戰とともに慌てて田舍に逃げ落ちた人人も大方はパリに歸還し街上の步行者ももう瓦斯マスクを持ち步かず學校も殆ど開校して恐怖から解放の形だ、市民は茲三箇月間芝居、音樂、オペラから遠退いてゐたが、オペラは十六日から再開され各劇場も近く開場の運びになつた、戰時下のフランス文學界は何々賞(受賞)と云ふものを殆ど廢止したが例のゴンクール賞だけは今年も授賞される筈、パリッ子は戰爭になつても洒落を忘れず前線新聞『瓦斯マスク』の最近號は"獨佛兩軍は餘り寒いので戰線を南佛リヴイエラの避寒地に移すに意見一致したがマジノ、ジークフリート兩線がどうも動かせぬので計畫は挫折した"とユーモア記事を掲げダレ氣味の戰局に退屈な兵隊を元氣づけてゐる

ドイツで 遂に衣類切符制
十五日一齊に發布

【ベルリン十六日發本社特電】ドイツ政府の經濟統制は次から次へと新制度を發表してゐるが十五日には衣類切符制といふ途轍もない新制度が發布された、之を點數制と云はれ男も女も子供も一人當り一年百枚の切符を支給されそれには男は三十、女は二十七の品目が列擧され品目毎に所要の點數即ち切符の數が決められる、例へば背廣一着、ワイシャツ一枚を買へば後はカラー二本、ハンケチ二枚で丁度一枚になりこれで一年間我慢せねばならぬといつた形で點數制度が實施されてからはベルリンでは何處の家でも家族會議が開かれ一年間に買ふべき各人の必要品を檢討してゐる、今迄は衣類申請許可制度で各人が切符配給所に出頭、許可證を貰つて購入してゐたがこれでは不均等なのだ

怪しからぬ不正商人
價格停止後にも暴利を貪る

台北州保安課では既報の如く價格等統制令に依る九・一八停止價格の實施確保に資するため去る九月二十六日より同三十日まで各部署を總動員して全州下に亘り販賣價格の一齊調査を實施したが、其後業者に依る九・一八價格の屆出中若干の不正事實を聞き込み當局では更に各部署をして嚴重に調査を進めた結果台北並に基隆に於て左記本島人業者が惡辣にも價格停止後の不當利得を圖つて九・一八當時より遙に高い價格を申告し中には不屆きにも申告と同時に店舖に於ける商品の價格表示を書替へ暴利を貪つてゐた事實が判明するに至り州保安課では此等不當商人の出頭を命じて嚴重警告を發すると共に目下夫々手配中である

△北署管内 臺北市永樂町 □□行こと張火爐外四名
△南署管内 臺北市入船町二ノ四 九余通成外四名
△基隆署管内 基隆市□町一ノ四 四陳合發商店こと陳炎侯外四名

尚同署管内當時手段の實態を避ける為め各店舖に備付けの定價表或は仕入物資の價格申告等に依つて九・一八の申告を行ひ、販賣實際の屆け出を為さず其の間若干の不正行為が認められた者に台北市本町三ノ七伊藤萬商店台北出張所並に台北市太平町八一星加商店の外二十三名の内地人業者が判明してゐる

社金拐帶犯捕まる

去る十月二十日台灣國產自動車會社台北支店の集金係千葉容一(二七)は社金約六百圓を拐帶して行方を晦してゐたが十七日内地に高飛びの準備中を南警署に依つて逮捕された

ニキビ・脂顔專用
藥用ですから、夕々コロイド硫黄の匂ひが強い所はご辛抱下さい
クラヤ 藥用洗顔クリーム
ニキビで惱む事はなし
切手一〇センで七日分の試用品送呈
一圓五〇セン
東京・澁谷・上原 株式會社 クラヤ

母チク儀豫而病氣療養中ノ處養生不相叶本日午前五時四十五分帝大附屬病院ニ於テ死去仕候間此段辱知各位ニ謹告致候
追而葬儀ハ明十八日午後二時ヨリ三時マデ旭町商業社ニ於テ告別式相營可申候 尚ホ供花放鳥ノ儀ハ堅ク御斷リ申上候
昭和十四年十一月十七日
喪主 中田義巳 フデ
親戚總代 芦原勳 芦原章 寺田喜代次 岡村泰任 石堂明治
友人總代 水田辰次郎
臺北檢番代表 三谷芳太郎
臺北不動產賣買仲介業組合代表 春田康雄
同會代表 平田謹吉
佐賀縣人會代表 谷口巖

是ぞ一家に一冊備へて子孫に傳ふべき日本民族の文學なりと大評判!
吉川英治氏作 宮本武藏 普及版
豫約募集〆切は十一月二十日! 一冊一圓 全八巻
御近所の書店へ今早く御申込み下さい

喪中ニ付政見發表演說會ハ御遠慮申上候
市會議員候補者 石堂明治
責任者 淺井政□ 臺北市末廣町一ノ八

三男一中生石堂知相儀本月初旬明治神宮弓道部中等學校臺灣代表選手トシテ上京中病ヲ得テ歸臺療養中ノ處容態急變シ十七日午前零時死去致候間此段辱知各位へ謹告仕候
追テ告別式ハ十八日午後四時半新起町西本願寺ニ於テ執行可仕候
十一月十七日
父 石堂明治
母 同 菊代
兄 同 策(京都帝大在學中)
友人總代（氏名、印刷の段ごとに）
古三古古江富緒丸大大深芦玉片田淺神
山巻屋川里村方龜田江原理山代井谷
春俊貞二口秀武勝太十八房龜之孫松政豐
郎郎夫雄郎一諦歳代郎八勳助一造雄吉
西門會代表 金子光太郎
佐賀縣人會代表 谷口巖
同會代表 平田謹吉

二男敏男儀臺北帝大病院ニ入院加療中ノ處本日午前一時十五分死去仕候間此段御通知申上候
追而本日午後五時三十分ヨリ告別式執行可仕候
昭和十四年十一月十七日 臺北市大正町三ノ一〇
父 堀井信太郎
母 同 キミ
兄 宮崎忠平
友人總代 土居政次 倉方大助 中村秀吉

元祖 登錄商標 八の摺味噌

講談社懸賞募集一等當選歌
國民必唱ノ
出征兵士を送る歌
陸軍省撰定
キングレコード 20 (¥1.50)

家庭と婦人

近く實施される 家庭防空組合案

過去に於ける台灣の防空は突發時の緊急處置を講ずることを第一とされてゐたため、その教練も殆んど防衛團に限られ、一般に對しては防衛團の防空演習を以て防空の全部であると云ふが如き感じを抱かせ、從つて自家防空の普及と云ふことは殆んど顧みられない狀態であつた。若し自家防空を國民防空の基礎として國民各自が施設の完備、訓練の徹底等その完璧を期し得られるならば公共的防衛機關たる防衛團の負擔も半減するに至ることは明らかであつて、自家防空の充實強化は實に國民防空の最先の緊要事項として內地では既に着々素晴らしい發達を示して居り、台灣でも今年に至り基隆、高雄その他に於て家庭防火群が編成されそれぞれ熱心な訓練が行はれて居るのは頼しいことであるが、總督府防空課では先年來、自衛防空の強化統制を期するため家庭防空制度の確立を圖ることになり、慎重なる調査と研究が續けられ、既に家庭防空組合案も出來上り諸般の準備を急いで居る、自家防空は個々單獨の力を以つてしては極めて實行力は薄弱となることを免れないが、しかし隣保相助の自治的精神を基調とし相互協同に依るならば初めてその效果を期待することが出來るのである、これがためには隣人が相倚つて協同的組合を組織することで、その運營に万全を期し得た曉には國民防衛の實は完全なものとなることが出來るであらう。

台灣に於ける地理的、民族的或はその知識程度等種々の特殊事情と台灣防衛の大局的見地から云つてもこれ等を統制し強化させることが肝要である。防空課では以上の様な理由から家庭防空組合の設立普及を圖り台灣國民防空の態勢を確立しその充實と強化に資せんとして居るが、その要領として示されて居る所によると

一、家庭防空組合は隣保相助、自治自衛の精神を基調とする
二、家庭防空組合は組合員の自衛上必要なる防空の實施及び之に關し必要なる施設資材の整備を圖るを以て目的たらしむること
三、家庭防空組合は主なる施設及び資材は可成之を共同にて設備しまたその施設は可成之を平常利用する如く顧慮さるべきこと
四、組合の區域は區、部落又は之に準ずる地域とすること
五、組合員は區域內の世帶主、借家料を受くる者及び之等に準ずる者を組合員とすること、但し特別の事情ある者に對しては特例を設ける
六、家庭防空組合は之を數組に分ち防空組を編成し區域內の在住者全員防空實施に當るものとすること
七、家庭防空組合の經費は組合員の負擔とすること
八、家庭防空組合は任意團體とされてゐるが、總督府令を以て之が設立普及に關する準則を指示しその統制強化を圖ること
九、家庭防空組合の育成指導は市尹街庄長之に任ずること

等が擧げられて居る

各種の鍋の特長と缺點

これから寒さに向ふにつれ鍋で煮物をすることが多くなりますが金屬製品は新しく求めず、今までのものを上手に使つて長持ちさせます。いたんだものは、直して使ふやうにすれば、買はずにすむものです。鍋といつてもいろ〳〵ですが、その特長と缺點をよく心得てゐて使ふのがよろしうございます。

鐵鍋　火の廻りが、ゆる〳〵として遲い代りに、それだけ熱が柔かに廻りますから煮物がふつくりと美味しく煮上ります。殊に煮込物のやうな、弱火で氣永く煮るものには鐵鍋がよろしい。新しい中は金氣の出るのが缺点ですから金氣をぬいてから使ひます。手入れとしては、藁灰で磨くときれいになり、あとがさびません。

銅鍋　砂糖氣のもの、つまりお菓子の材料を煮るのはこれに限るといはれ、おでんのやうな煮込物も銅鍋が第一とされますがうつかりすると、有毒の綠青が出て、中毒を起すので家庭では使はぬ方が安全です。

アルミ　今日一番多く使はれてゐます。火の廻りの早いのと金質が軽いので扱ひが容易なのが特長です。アルミニュームはなるべく分の厚いのが少々高くても得です。薄いのは、早く煮立つ代りに焦げがよくありません。必ず水氣を含んだ料理にお使ひ下さい。鹽氣と酸氣に弱いので、煮炊きした料理を長く入れておくと早く損みます。煮上げたら、すぐに他の安全な器に移しておくことです。

焦げつきを除るには、石鹼水を煮立ててこするとよく落ちます。洗ふときに曹達のやうなアルカリ性のものを用ひると、その光澤を惡くしますし、磨き砂などでこすつてはキズがつきます。絲瓜に米糠をつけて磨くのが一番です。生地がひどく黑ずんだら布巾に酢をかけて磨き、よく水洗ひして、水氣を拭きとつておくと、きれいになりますが、鍋のためによくありません。

アルマイト鍋　最近澤山使はれてゐるもので、酸にも鹽氣にも強く、いろ〳〵とアルミニュームの缺点を補つてゐて、鍋としては理想的です。

瀬戸引鍋（琺瑯鍋）酸や鹽氣にも強く煮物の味を損めませんから、衛生的ですが下手に使ふと琺瑯のはがれるのが缺点です。琺瑯が燒不足だと、鉛が溶けて出て料理の中に混りますから、粗惡な品を避けることです。鉛は五％までは許されてゐますが、まだまだ不良品があるやうです。一度新しいうちに、水一合に酢と鹽を大匙一杯くらゐづつの割に加へたものを鍋一杯に入れ二三度沸騰させた後、よく洗つてから使ふと、琺瑯質から出る毒をすつかり消してしまふので安心して使へます。

物に打ちつけたり、また落したり、亂暴に扱つたりしないことが大切。琺瑯を剝がすと、すぐ穴があいてしまひます。また焦げつかせることも同樣の結果になります。洗ふにも、鹽、灰、または石鹼をつけて絲瓜のやうな柔かい束子で磨くことです。琺瑯が剝げたのは修繕がききません。そこから地金の鉄が現れ、錆が出て、料理の味をそこねます。

蜜柑の罐詰法　過熟しないものがよい

蜜柑の出廻る季節になりましたが、品の豐富な値の安い時に、これを罐詰にするとよろしいと思ひます。

蜜柑は過熟せざるものをえらぶこと、つまり青蜜柑に少し黃色い色のつきはじめたころがよろしく正月過ぎての蜜柑は適しません。

作り方、外皮をむき、一つ〳〵の袋をていねいに剝つて袋を除いて直ちに水の中へ入れておきます別に苛性曹達五匁を水一升に溶かし、その液を瀬戸引鍋にて沸騰させ、水の中に浸してある蜜柑を杓子で掬ひあげ、水を切り、沸騰してゐる曹達液の中へ三十秒ぐらゐ浸しますと、奇麗に袋は溶けて無くなりますから、ただちに杓子で掬ひ上げ、冷水の中へ放つて水を取換へながら殘つた筋を丁寧に取除いてよく洗ひます（この場合蜜柑は笊などに入れたまま沸騰曹達液に浸し時間が來たらすぐ取出してなるべく迅速に水に浸し洗ひ流すやうにすれば尚よろしい）さうしたならば、次に約一パーセントぐらゐの酒石酸液（水一升に四匁八分溶かす）の中へしばらく浸して後十分水洗ひして罐に取り水を切ります。次に水六合に白砂糖百匁を溶かした冷い砂糖液を造り、その中へ蜜柑を一晩浸しておきます。翌日半リットル罐詰に適當に詰め、昨日用ひた砂糖液を布漉して更に砂糖百匁ぐらゐを加へて溫めて溶かし、卵の白味一箇分をかきまぜながら入れて熱を高め、後靜かにおきますとアクが全部卵の白味の塊に交つて浮きあがりますそれを布で漉し、その液を罐の中へ適當に入れて二十分ぐらゐ殺菌します。

原料一貫目から約四本出來外觀が大變美しくそのまま廣いてもよろしく、又お豆などの混ぜものにしても實に氣の利いた食品です

柿の皮利用

剝いた柿の皮は、よく干しておくと、粉がふいて甘味を帶びて來ますから、これを澤庵漬や糠味噌に入れると、漬物がとても美味しくなります

柿の皮や栗の甘皮に、被るほどの水を加へて數日おきますと、澁が出てきますから皮を漉し取つて澁だけを貯へておき、紙や布に塗つたり、その他いろ〳〵に應用いたします

連載マンガ　快速トシちゃん　(33)　益子善六

素肌美時代を迎へて　經濟的で簡單な冬の家庭美顏術

これ丈けのお手間で色白の艶やかな肌に

世界のお化粧界をリードしてゐると言つても決して過言でない程有名な米國ハリウッドの化粧法はと申しますと、よく映畫などによつて想像する樣な外面的なものではなく、素肌そのものの健康さ、若さ、美しさが主とされてゐる相でございます。

この點日本の御婦人方は、まだ飾りに紅や白粉などによる技巧に頼りすぎてゐると言はれてゐますが、確かに相でございませう。

そこで特に御婦人のお化粧法などが喧しく叫ばれてゐる時局柄、簡單で、しかも經濟的に出來る美肌法――素肌の若さ、健康さ、美しさを飾る家庭美顏術を御紹介致しませう。

日本人はよく入浴を好むと言はれてゐますが、これからはまた格別の味のある入浴――これこそ生理に適つた全身の美顏法ですから、このお風呂に入つた時に、次の順序に御注意になつてお肌のお手當をなさつて下さい。

まづお湯を新しいのより誰人か入つて揉まれて刺戟のないお湯を選び、ゆつくりと溫まり次に手早く、胸、背、腕などを洗つてしまひます。

お顏は手足を洗つてゐる中に湯氣で充分毛孔が開いてゐますが、もう一度熱い加減のお湯でむしてから良質の洗顏料をよく泡立てて輕く洗顏し、そのあとに榮養クリームをよくすり込み、そのまゝお顏を濡いで浴槽につかります。

この間にクリームは肌に充分吸收されますから、上り際に塗つたクリームを拭きとり水で冷した後、あがつてマッサージなさいますと、非常に艶やかな肌になります。

この洗顏時に、昔から色を白くし、肌を艶やかにするので有名なコロイド硫黃や豐富な藥效料を含むレオン洗顏クリームを御使用になりますと、レオン獨得の化學的な滲透作用により、充分の漂白、消毒の作用や、新陳代謝促進などの作用を致しますのでお肌は目に見えて艶やかに、色黑や白粉焼け小ジワ、ニキビなども殘さない、素晴らしい色白の美肌をつくることが出來ます。

頑固なニキビは消え色も白く艶やかに

北海道 濱中村　大門由之助

小生儀先日御商會より「レオン洗顏クリーム」註文以來毎日洗顏して居りますが、今はもうあの頑固なニキビは殆んど見えなくなり、色黑な顏も僅か月日でどうやら薄らいで來ました。

小生は小學校時代通稱「山猿」で通つて居りました。殊に十三四歲の頃は酷く、「土人」とか「山猿」と云へば小生の事を指す樣に學校中での評判になつた程です。ところが、レオンを使用する樣になりました今は、もうそんな事を云ふ者もなく、お友達も驚く程、色は白く顏面がつや〳〵しくなつてきました。

色がとても白くお化粧も映える

神戸市 山本通り　松田民子

寒冷の候と相成りました。貴社の皆々樣にはその後御變りはございませんか。私もレオン洗顏クリームを愛用する樣になりましてからは色がとても白くなりました、その上化粧映えがする樣になりました、厚く御禮申し上げます。御友達も最近はどん〳〵使ひ出しました。先づは御禮まで

（講評）硫黃は昔から漂白力及び殺菌作用が强いので皮膚病藥や其他種々の方面に應用されてゐますが、更に之が微粒のコロイド狀態となりますと、効力は數倍となり、且つ全然副作用がなくなりますので、これを以て洗顏しますと汗孔や毛孔より皮下に滲透して、黑色の原因をなす色素を漂白、減少したり、皮膚面を滑澤にする作用を營む事になります。

これは丁度人並以上色の黑い方や皮膚面にニキビ、吹出物及び小皺等色々の醜いものが出來てゐる方々が、極く少量ではあるがコロイド硫黃を含んでゐる硫黃溫泉に氣永に浸つて居りますと、必ずすべ〳〵した美白な肌になるのと同じ理由です。

最近更にこの硫黃を極めて保存に困難なコロイド硫黃を多量に特殊皮膚榮養料と配合した唯一の洗顏料レオン洗顏クリームを使ひますと顏面の二三度の輕く簡單なお手當の中に、一寸の日焼は勿論、色黑、雀斑、ニキビ其他白粉焼や小皺の跡も大抵にピチ〳〵と張切つた美肌につくつて參ります。

「レオン洗顏クリーム」は東京市神田區小川町一丁目、三株式會社レオン商會（振替口座・東京八八一番）から發賣されてゐますがなるべく製造したばかりの効力の强い製品を差上げたいと云ふ趣意から、直接御註文の他は全國の百貨店及び有名藥店、化粧品店にて販賣して居ります。

定價は普通號・一圓三十錢・徳用新型・一圓六十錢（送料各々內地十錢・海外四十二錢）です。尚代金引換の御註文はハガキで發賣元へ御申込になれば內地に限り取次致します。

肺炎・感冒・濕布劑
アンチフラミン
ANTIPHLAMINE
本劑は肺炎、感冒を始め各種炎症症及び疼痛性疾患に卓效を有する新巴布劑で患部に塗布するや否やその有效成分が直ちに深部に滲透して消炎鎮痛作用を呈し、患部の新陳代謝を旺盛にして病症を去らしめる。尚婦女の月經痛にも良效を呈する。
適應症　肺炎・感冒・肋膜炎・ロイマチス・扁桃腺炎・氣管支炎・神經痛・打撲傷・乳腺炎・月經痛・産前産後
包裝　20瓦　60瓦　500瓦（病院用）
効果本位
株式會社 柳韓洋行　京城府西大門町二　大連・米國羅府・臺北・天津

ビタミンA・B・C・D・G綜合滋養劑
ハリブマルト
本劑は榮養、補血、消化、浄血の各作用を有するヴイタミンA・B・C・D・・Gの綜合的滋養劑である。故に從來肝油に有り勝ちな胃腸障害の副作用なく却つて消化を助け便通を整へて榮養吸收を一層高める特長を有する。
（全國有名藥房販賣）
適應症　榮養補給・貧血症・小兒發育不良・乳汁不足・腺病質・産前産後・食慾減退・病後恢復期等
包裝　335瓦　1000瓦
HALIBUMALT

淋病に三〇〇ウロギン
淋病內服六〇六號
急性　感染直後！……
慢性　再發性又ハ頑固症ニ……
特異性　何ヲ飲ンデモ効カヌ又ハ外地性症
キキメで賣れる　三〇〇ウロギン
イクラキキ想ふ文句を列べても　事實が證明せねばダメ
論より證據飲めば直ちにわかる
何故[illegible]推奬スルカ
三日→三日の服用で排濃停止
怖ろしい程よく効く
此れは素晴らしい
とドンナ田舍に行つても……大評判の三〇〇ウロギン
澤山新しく出來た新藥の中で最も合法的のウロギンは新しいものが出る程ヨク賣れる
あれ―コレと迷はずにヤッパリ一時押へでないウロギンを服用あれ！
適應症　急性・慢性淋疾・攝護腺炎・睾丸炎・關節炎・尿道炎・白帶下（コシケ）消渴・膀胱炎・ラッパ管炎・子宮内膜炎
ウロギン定價　70錠 ¥2.00　110錠 ¥3.00　200錠 ¥5.00　450錠 ¥10.00
東京市芝區琴平町一九虎ノ門ビル　製造發賣元　東亞藥化學研究所　電話芝三四四〇番　振替東京一五三九六番
基隆市義重町一ノ四基隆郵便局內　總發賣元　東亞藥化學臺灣營業所　電話七五八番・五五一番　振替臺灣一七四七番
全島有名藥店ニアリ
品切ノ時ハ總發賣元へ注文ヲ乞フ

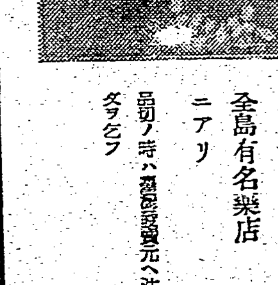

ホルモン配合・便利白粉
クラブビシン
これぞ品位ある興亞女性の身嗜み
白粉と白粉下を一瓶に收れてゐるクラブビシン！すぐそのまゝお化粧をなされば もう立派な化粧アガリ… 時間の上からも費用の点からも これ以上經濟的な身嗜料はありません。
CB.8

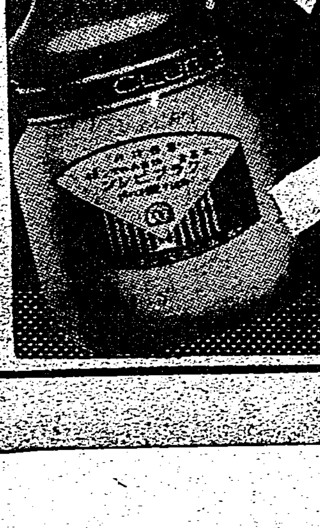

馬に乗る猿 (9)

石川達三作　伊東顯畫

竹下閑平傳（二）

對女性關係に於て、竹下驥平は全くその無定見を暴露した。「女性を慾情の對象としてしか見ない」などといふ言葉は陳腐だ。彼にあってはもっと平凡自在であった。と感傷的であった。

家つきの娘と結婚して長男を得たが、現代公論をはじめた後には彼ひとり名古屋に住んで、妻子はやはり酢とケチャップとの生島に置いておいた。連れて行くほど金廻りがよくなかったのである。

しかしそれから間もなく、彼は鳥料理屋の女中と親しくなった。彼女は彼よりも一つ年上のヒステリックな女であった。一夜、醉ひに乘じて彼は女中おつねさんを強引に我ものとした。おつねさんは女の子を孕んだ。

副社長井野龍展はいつでも彼と一緒であったが、彼はかくの如き社長の身の上の推移をえへへえへへと笑ひながら靜觀してゐた。靜觀したといふのは彼自身に方針がないからでもあった。そして彼は社長の居ない時に社長と同じやうな事をやった。とは言へ井野副社長は女中に子供を產ませるほどの向ふみずはやらなかった。もっと小心翼々として、要心ぶかく女の匿ひ處を見つけたら眼鏡のやうに飛びかかる素早さをもってゐた。その代り、女中おつねさんは姙娠するとそれをいい事にして、竹下さんどうして下はるのやろと強硬な泣き落しを行った。

「やあ困った困った。僕はどうも女の涙を見ると、胸がじいんとなって、薄情なことをよう言はんでな。まあ子供は何とかするで、心配せんでもええ」

しかし女中おつねさんにして見れば問題は子供ではなくて自分であった。子供は道具にすぎなくて、この私を何とかしてくれといふのが目的であったのだ。

かくて、女中おつねさんは第二夫人常子となって、名古屋郊外に小宅をかまへ、やがて長女鯉子を産んだ。竹下驥平は知多半島の第一夫人千代よりも近い所に居るといふだけの理由で常子夫人の方の家に住んだ。

千代は極なきりりとした女であった。良人は自分がたい存在だとやってゐるだけに、千代夫人に對して多少けむたかった。常子夫人と對してゐる方が気楽して居られた。彼は、あきたつき、本宅には二ケ月に一度しか帰らなくなった。常子夫人の縁談は大変に都合よく出来てゐた。長女鯉子がやや育って、竹下驥平が何とかこの方の処置をつけようと考へはじめると、忽ち二人目を姙娠した。これは男の子であった。それから驥平が再び妾宅を何とか処置しようとすると、忽ち三人目をみごもった。驥平は長大息して言った。

「まあまあ！かうなってはもうどうにもならんわ」

常子夫人は良人が本宅へ金を送ったとか、本宅の長男に着物を送ったとか言ってはわめき立て、私の子供には何も買ってくれないと言って泣いた。喧嘩の絶え間がなくて驥平は落ちつく暇もなかった。しかも彼は相変らず藝妓や女中を相手に放蕩な暮しをしてゐた。

彼が現代公論と井野副社長とを引き連れて東京移住を決心したとき、随行の權利を獲得したのは千代夫人ではなくて常子夫人の方であった。

「名古屋には毎月用事があるので、月に一度はきっと帰って來るからな。まあ安心して居ってくれ」

彼は千代夫人に別れるときさう言った。これで彼は安心できる筈はなかったが、千代夫人は一ことの怨みも言はずに、黙って良人と常子夫人とを東京へ送り、長男とともに淋しく本宅に残った。

松竹京都新映畫　海を行く武士

演出　井上金太郎　撮影　藤洋三

配役

小田切大三郎　坂東好太郎
膳碌太郎（特別出演）淺香新八郎
おくみ　北見禮子
那司修三　海江田讓二
神原源六郎　尾上榮五郎
沖才助　本郷秀雄
若黨助殺　中村正太郎
唐物屋　邱井哲
おらんだ商人　高松錦之助
女房おきよ　花岡菊子

【梗概】安政四年長崎の春、海軍傳習所の前に立った主従は江戸の旗本小田切大三郎と若黨助殺である。「これが海軍傳習所ってなァ」「鐵ッちゃ江戸のお旗本のお住ひにゃあ恐れ入るぜ」江戸っ子の鉄育ちが身に泌み込んでゐる小田切であった。小田切の親友、神原源六郎の佗住居、小田切は頑固な父を傳習所入門を口実にして欺し、戀人秋橋を誘って長崎まで來たのであったが、神原から秋橋の死を聞いて愕然として江戸へ帰ると云ひ出して騒ぎ出すのであった。惆悵する小田切の宿へ銀猫賣りに来た女があった。彼は一目見るなり俺は斷然江戸へは帰らねえと歓声をあげた。銀猫賣りの女おくみが死んだ秋村に生き寫しであったからだ。若黨の助殺を身代りに傳習所通ひをさせて小田切は、不羈奔放彼一流の直截さでおくみに接近して行った。傳習生那司修三は病床にあったが小田切の不真面目な態度に常に忠告を與へてゐた。助殺身代りの一件は遂に暴露され小田切は傳習所破門の宣告を受けるまでに至ったが或夜彼は擦害に名を藉りて傳習所の武器庫を襲った盗賊を身を挺して斬って捨て破門を許された。自ら誕生の前途に立った彼におくみの心は炎のやうに燃えさかって行った。或る日那司の病床を見舞った時那司は彼が立派な海軍軍人として世に出ることを祈って死んで行った。砲声一發長崎に軍艦が到着した「那司總はお前の忠告を忘れないぞ、總は勉強するぞ、そしてきっと軍艦に乗ってみせるぞ」小田切の歡聲が轟然たる砲声に消されて行くのであった。

邦畫の優秀作奬勵　精動中央聯盟から賞金

大衆愛好の映畫に依って精動運動の徹底を期すると同時に、優秀日本映畫の奬勵を行ふために國民精神總動員中央聯盟では映畫委員會を構成しその最初の事業として精動映畫並及最高一万五千円の賞金を授ける奬勵映畫の選定の方法は、從來この種のものが兎角中央に偏し、埋れた名作の發見が出來ぬ嫌があるに鑑み、廣く各製作配給會社から優秀作の申請を求めてそれに基き審査決定する事になり近く各映畫會社に對し精動精神を持つ優秀日本映畫で、本年六月から十二月末までに製作された劇文化映畫の申請を求めることになり明春三月華々しく發表される豫定で目下の處では日活映畫『土と兵隊』松竹映畫『殘菊物語』の二作が有力な候補作と目されてゐる

春野百合子を聽く

昭和三年の暮近くに新橋演舞場で讀み物はたしか「紀文」の遠州灘乗切だと思ったがそれ以来の春野百合子を二日目の興座に聽く

九時半頃一隊の正面を僅か殘したまゝは滿員、鞆六郎と云ふ男が上ってゐる。柳生十兵衛が大和柳生坂への帰るさ伊勢湾で驟風院郷蔵との試合から當時丑之助の又右衛門見出しに至る。書出した「伊賀の水月」よりは「柳生旅日記」と云ふべき一席を向ふ受け本位の派手な演り口で終ると代って右虎丸が虎造と先代虎丸を一緒にした様な節で「國定忠次」伊三郎との出入から清水飴鉄赤城山楽込み、さて九時半一寸前お待兼ねの百合子、初お目見得への挨拶は浪花節に付き物の「至って不調法者」も「音声を締めまして……」も言はず頭から「一席長講に伺ひまして御聞き……」と自信たっぷりに抑へてかかる、語は頭から呑んでかかる話術の妙に驚嘆はただ平身低頭の形で語聲する

だが上手いのも上手い、前席は古い「堀川猫吾の大力」三天相撲風の由來はあっさり入って「慶久四年五月雨の」のヤマも難く、都撰を列べた假屋の紋所のつらねも簡潔にただ五郎丸の武士道を、併せて老中上屋相模守の武士氣質を強調したわかり易い讀み口最後に梶川を切腹させてしまったのは若干強調すぎたが餘韻裏へを感じる声節も曲の使ひ分けで巧に補ひ、加へて益々功味を加へた話術の妙は「石殿流五兵衛の娘お石の夫大石で置いづくめではとお聽」と云ふクスグリでよくある聲のこれでも実はぬかと正面は切らず、さっと横を向いてのどを鳴すあたり、女ながらも天晴れと云ひ度い手際である

後席は「田宮坊太郎」母お辻との別れで酒場の泳を誘ひ、一顆一顆きて木梶町相生酒場の十年間、再び故郷へ飾る錦、將軍家名代と共に丸亀へ乗込みまで息もつかせぬ興味に一時間半の熱演であった（W生）

百合子一行の三日目演題

春野百合子一行の浪曲は開演以來連日ファンの好評を博してゐるが今回の興行は絶對日延なしといふ事だ、第三日十七日の演物は次の通り

國定忠次	七百子
有馬騷動	伸左衛門
筒井騷動	仁百合
三度笠	若錦次郎
夢成金	右虎丸
孝子五郎正宗	百合子

茶前茶後　汽車辨の紐

汽車弁當の食ひ殘りが多く米の無駄が出るのはおかずにも罪がある、そこで、おかずの研究を……といふのが鉄道沿ひのかけ声だが、それも結構には違ひないが、中には汽車弁はガツガツみんな食べるのは下卑た奴のやうに思ひ込んでゐる紳もあるのだから始末に負へない。さて話は大分前の話になるが、東海道線の車中で一少年が汽車弁をいい加減に食べたあとで、くくってあった紐もそのまま腰かけの下に放り込んだ。これを見た隣席の老人、黙ってその紐を取り上げ静かにして、これは持って帰り給へと突出した——この少年、今、ロンドンで活躍してゐるジャーナリストの香月保宏であり、その老人は金原明善翁であった

今週の映畫　猫橋　十七日から國際館

監督はフリッツ・ペーターブーフ撮影はグオルグ・クラウゼ、出演者はフリッツ・ライフ、ハンネス・シュテア、ブリギッテ・ホルナイ其他——梗概——プロシャがナポレオンの勢力に依って支配されてゐる時の物語りである、東プロシャのシュランデン伯家の嗣子ヴエルナーは親奈翁派の父と相容れず居城を捨てて愛國義勇隊にバオムガートと變名して入隊した。シュランデン伯は密かに佛軍と通じて居り小間使レギーネに案内させて間道の猫橋を渡って佛兵をプロシヤ義勇隊の背後から突入した。その後義勇隊の愛國の士、二百六十一名を失ふに至った。ヴエルナーはブリュッヘル將軍の下で戰功を建てたが不幸にして負傷した。帰郷の途中父伯爵の死を知り城に帰ったが老伯の賣國行爲を恨んだ村人によって城は焼拂はれその上葬儀を営むことを拒絶された。ヴエルナーは昔の仲間の助力を得ようとしたがその友達も彼から離れて行った。村人はバオムガード中尉がヴエルナー伯である事を知って地方長官に彼の偽名行使を告訴した。レギーネはヴエルナーに同情し彼の身の廻りを世話してゐる。許婚の牧師の娘ハレーネは理由も言はず指輪を返して來た。暴風雨の夜ヴエルナーはレギーネから猫橋の裏切りは老伯に命令されハツケルベルクの命取りにした事を知りこの少女の本當の心の美しさに打たれた、エルバを脱出したナポレオンは再び世界を恐怖せしめた、プロシャの男は皆召集された。ヴエルナー伯も立ち上った、レギーネに言葉をかけようとした途端、姿刺の中で怪しい物音、レギーネは身を挺してヴエルナーを庇った——同時上映は「花嫁往來」である

海外映畫短信

△パラマウントの總天然色映畫ドロシイ・ラムーア主演の「熱帶の唄」を完成したルイス・キング監督は年末から來春にかけて「熱帶の道」をエキム・タミロフ主演で製作と決ったこれは往年エミール・ヤニングス主演で映畫化されたものと同一原作だが今回は舞台がオーストリアではなくアメリカに変へられてゐる

△アメリカの映畫製作倫理規定の維持に務めてゐるＭＰＰＤＡから改題を要求された二十世紀フオックス社のグレゴリイ・ラトフ監督の「莫聞の宴」は封切に際して題名を変更した、但しこれはＭＰＰＤＡの要求する種のものではなく「最初の接吻」といふ依然どいものである

△物言ふ人形チャーリイ・マッカシイの第三回主演映畫は「チャーリイ・マッカシイの探偵」と決定した、之はチャーリイが得意の腹話術で人間顔負けの名探偵振りを發揮するといふ興味篇、監督はフランク・タットルが担當、目下フイリップ・マクドナルドが脚本を執筆中である

△歐洲戰亂の結果ヴイクター・サヴイル監督はイギリスを離れて聖林に入りメトロ撮影所でプロデューサーとして活躍する事となった、第一回作はリチャード・ソープ監督ロバート・モンゴメリイ主演「市俄古の伯爵」と決ったがこれは戦前英メトロで製作準備が進められてゐたものである

台日柳壇　塚越正光選評

課題「強情」（七）

強情な姑に嫁が素直に頭下げ　臺北市　和田潮花

原句の「強情へ嫁は素直に頭下げ」では相手の人物が不明なので判り易い様に姑を加へてみたが句意が少し淡ひになる

強情を張つて淋しい日が續き　臺北市　[illegible]

強情と強情向ひ合つて住み

勝利者の悲哀といふほどでなく共この淋しさは喧嘩に勝つた後の[illegible]、後の句の面白味は野次馬的であるが誰にでも持合はす感情なのである

[illegible]強情だけはまだ老いず　臺北市　後原六合庵

ある時に毅然とした所のある母だが、子と割起した時には涙脆い母でもある（佳吟）

強情を諭して母も共に泣き　臺北市　阿川楠夫

昔なら要住居だが無くなつて妻住居といふ言葉も生れ出よう

強情を褒める弔辭に通夜泣き　臺北市　西郷兵衛

型の如き弔辭ではない、親友の弔辭であらう、そこにこの句の社會性が問題となるのである

強情の通らぬ時は泣寝入り　臺北市　間漏

あまりに個念的であり過ぎるので一時は落選の部へ入つたが何かこの句の稚拙さが目について準入選として救録した

原句は「前に」だつたが、それだと計算の間違ひのことで強情を張合ふにはあまりに強情過ぎる、そこで問題を置換へて見たのが「中に」である

負けても白を手放さず　臺北市　登門蝶

原句の「勝つても」では當事者の見方である、川柳作家は假へ自分のことでも第三者になつて物を見て貰ひたい、その意味で「負けても」と筆を入れた

背越しの歪み病む子にけし飛びぬ　臺北市　吟咏夢

句材としては背越しの歪みで強情を殺したつもりなのであらうが、上方語の歪みはむしやくしやな氣持だから追ひがある

強情な小僧倉庫へ泣きに行き　軸吟

キング（十二月號）キング十二月號の特別挾込み附錄、分りよく云へば豆打本附錄も今月は「裸隊」のよい邑を抄要原若野氏の抄録したものが添附されてゐる創刊の新年號へ贈くものに菊池寛氏の人生の旗其他見るべきものが多い創刊小説傑作選に「運命の鼓」少女の（谷崎文）野心今井邦子花貫一男のいのち加藤武雄の五篇か、どれも氣の利いた傑作揃であるが、なのは名著共に偏はると云つてよい更に家庭小説傑作集の賭籤があるがこの方は新進富田虎雄、市村豊一宏の三氏が夫々熱筆を揮つてゐる中間もの其他の記事では現代各五分間傳記が好評で中川百史氏の『生くる力としての算術』海家金吾氏、花月亭九里丸氏の『人を笑はせるコツ』吉田步兵曹長の戰話等を讀んでもらひたいものが少くない

將棋高段者對抗戰　本社主催

先 落合　七段 溝呂木光治　△六段 建部和歌夫

【第六局の六】（圖は七七桂迄の局面）

△二同　歩（一）▲九七角（二分）
△三六歩（二分）▲同　歩（一分）
△同　飛（一）▲同　飛（一）
△七七角成（一）

指手五十三手　持時間各九時間　消費時間 ▲六時間十分 △時間四五分

決戰へ決戰へ　飛車切りの強手

觀戰記　八段　坂口允彦

意外の展開に五五角に至って溝呂木七段は考慮四分、早々に七七桂と跳ねる。これはもとより當然で、五五角と交換しては、同歩で上手方には角の打込みがなく、下手方には早速香取りに打たれる手もあり、且つ上手方の飛車が絶好に利いてしまふ。それではいけないと七七桂と跳ね上げれば溝呂木七段は本日の初手で二四歩と突く。悪案の歩だったが、どうだらう、頭く下手七七桂と上られて、流石目號棋師の溝呂木七段も愕然とした、見給へ！陵列た九七角！上手方には此成込みを防ぐ手がないのだ。して見れば局上手方の五五角は當然五三角と引くべき處であり又其の溝因は固より三三桂跳ねにあったのだ、早目に至った溝呂木七段、暫く御案候ったが、三六歩と打つ、正に決戰の聲言である。三七歩と取られては王頭に迫られる。三七歩と取られては面白くない、溝呂木七段は歩を取り上げ同一に同飛と運んだ、又驚かされた、飛車を呉れようと云ふのである。

木村名人講評

溝呂木七段曰く、敵の九七角には五五角と交換しては、此の角を防げない様ではチリくと負けです。三六同飛も無理な手ですが、四六歩では同歩三六飛三七銀で後手として面白くありません、更に角銀を成らせない中に決戰するより外ありません、敵に如何なる手があらうとも、飛車の丸得は揺らないで、建部六段、同飛と取り去れば上手方、期手を継承して七七角と成込んだ、これで飛車桂の交換となったが、尚且つ建部り、無謀に見えた上手の飛車切りもここへ來ると、成程と思はせるナガ一二十分一手建部六段の手は容易に下りない

上手三六歩打以下飛を犠牲の決戰は、高局五五角の早計が禍して敵角の侵入を拒否する手段のない現状では己むを得ぬ意味もあるが、これを余儀なくされたこと自體、既に不利な結果してゐる

夕刊經濟欄

取締規則を無視して米管を阻害する米商

【臺南電話】總督府では内地米最高販賣價格の引上に追隨して本年度第一期米買入價格の再修正引上を斷行すべく十七日第三回米管委員會に附議することになったが、傳聞するに内地五円の引上に對し蓬萊は半額の二円七十錢内外とされ百斤當り一円二十錢内外の引上を行ふものらしく之に對し生産者は内地の引上程度より見てこの程度の引上は尚引上の餘地あるものと爲し既に荷主等に對して更に引上は必至なるが如き口吻を洩し頗る強氣でありこれが納入米に及ぼす影響は推して知るべく割り割當納入履行の義務を有する米穀業者を更に悲境に追込みはしないかと同業組合では修正引上後の成行を憂慮して居る、翻って修正引上に依り倉庫に多額の籾を保有する仲買人の受ける利益は大なるものあり又これらの籾は玄米に調整の上さきに州下搬出米を取締り割當數量納入に異狀なからしむるため州令を以て公布された臺南州米穀搬出取締規則を無視して或は在來米の州外搬出許可證に依り或は冒米として島々と州外に搬出されて居る現狀にありこれら米管の機能を阻害するが如き行爲に對し當局の斷乎たる態度が要望されて居る

大阪長期前場

銘柄	寄			引
日石	八〇八	一五	―	―
日立	九五三	四八	五三	四八
鋼管	九六八	六七	―	―
満業	―	三四	三五	三四
倉紡新	六九八	九七	九八	九七
帝人新	一二一〇	―	―	―
帝人	一三七七	〇一	八〇	七一
東新	一五六五	五九	六五	五七
宇電	四五九	五八	―	―
東電	六三四	三四	―	―
日糖	一一三〇	三五	三五	三〇
窒素	九五四	五〇	五四	四七
日曹	七五八	五六	五八	五六
満鐵	七四七	―	―	―
東レ新	一〇二三	二〇	―	―
日レ	九四一	四五	四五	四一
東紡	二〇三九	四三	四三	三一
鐘紡	一八五一	六五	六五	六一
鐘新	一二四五	五五	五八	三九
ラサ	八二二	二六	―	―
日魯	九四〇	三九	四〇	三六
大株	八四九	―	五三	四八
大新	八二五	二四	二八	二二

銘柄	寄	引
大株	八四、九	五〇
大新	八二、二	二四
東紡	一五六、三	六〇
鐘紡	一八一、九	二二
新	一二四、四	四九
帝人	一三五、四	三六
同新	一二九、一	九三
満業	八二、〇	五五
鹽糖	八五、六	九三
同新	三四、三	一
沖糖	四三、三	三、三

大阪棉花前場

限月	寄	引
十一月限	六二、七五	六四、七〇
一月限	六二、七五	六六、二五
三月限	―	六六、二五
四月限	六六、七五	六六、七五
五月限	六六、七五	―

株　大阪株式取引所一般取引員　岡米吉商店　大阪市東區今橋壹丁目　電話浜北 5297 5298 2113 2114　短期　長期　現物　振替口座 4350・4710　研究資料米國タイムス及び營業案内進呈

商況（十六日）

大阪正米標準値【十七日本社特電】

内地中米	四三、五〇	朝鮮中米 四五、八〇
蓬萊米	一六、八〇	在來種 二五、八〇
丸糯米	一六、八〇	

東京銀行實株

日銀	五四五、〇	同新 三九七、〇
正金	二〇二、四	
鮮銀	一二八、〇	同新 四〇、五
臺銀	一三〇、五	同新 一〇〇、五
勸銀	九四、五	同新 二八、二

東京國債前場

	寄	引
甲五	一〇五、三〇	―
二五	一〇五、二五	―
米貨六年	四一三、〇〇	―

東京短期前場

銘柄	寄	引	高	安
東新	一五七〇	四六	七一	四六
大新	八二八	二二	二九	二〇
鐘新	一八五五	五〇	五八	四九
鐘紡新	一二四五	三八	五三	三五
帝人新	一二〇五	二〇	―	―
東レ新	一〇一八	一六	二〇	一二
日魯	八〇九	〇七	―	―
日鐵	九三三	三三	―	―
郵船	一〇五〇	四六	五三	四六
郵新	九〇一	八九六	―	―
電工	一〇四〇	三一	―	―
日石	八〇四	二九	四二	〇三
日立	九五二	四五	三八	三一
満業	八三四	三二	―	―
鋼管	九六二	五五	六五	五五
小倉石油	九五五	四二	―	―
東電	六三四	三二	三四	三二
満鐵	七四四	四二	四五	四三
北炭	八三〇	二四	―	―
日窒新	九一三	三二	―	―
鹽糖	八四七	四七	―	―
日曹	七五五	五〇	五七	五〇
麥酒新	四二六	二〇	―	―
水産新	六二八	二六	―	―
ラサ	八二八	二六	―	―

大阪短期前場

銘柄	寄	引	高	安
南絹	九八六	八二	八六	八一
鐘紡	一〇四九	四七	―	―
日魯	八〇九	〇八	〇九	〇六
衣新	―	六二七	二九	二七

大阪重要商品【十七日本社特電】

神戸ゴム現物	八二一厘
モスＢ一現物	二八一厘
人絹織平地	二五一厘
人絹帝人Ｃ	九二円八〇錢
絹紡糸三銘	五九〇円〇〇錢
澱粉新現物	一四円五〇錢
鉛船來物	一五円〇〇錢
電氣銅現（水曜會）	一〇七円〇〇錢
鋼板一分	三五七円〇〇錢
銑鐵兼二浦	九〇円〇〇錢
平板	一円五三錢
浪板亞鉛引	一円二七錢
押麥油	七円四八錢
木材米松大角	一円六九錢
曹達灰（内國）	二円五〇錢
毛糸ＺＣ	二円四四錢
北海小豆新三	二〇円〇〇錢

横濱生絲前場

限月		
十一月限	一、八八〇、〇	一、八七五、〇
十二月限	一、八八九、〇	一、八八八、〇
一月限	一、八八〇、〇	一、八七六、〇
二月限	一、八六五、〇	一、八六一、〇
三月限	一、八五七、〇	一、八五二、〇
四月限	一、八六一、〇	一、八五三、〇

株式社債

スチール株	七一弗八分七
アナコンダ株	三二弗八分五
工業株卅種平均	一五一弗一五仙
西電五分半利	不申

棉花

紐育公表値　三四仙四分
紐育定期先限　八仙九四
米棉前日比較邦貨換算三三錢
印棉　同右　三十四錢

爲替

米英クロス　三弗九三仙八分一
米日　二三弗四七仙
米支　八弗八〇仙
英日　一志二片三二分一

小麥

シカゴ定期十二月限　八七仙二分
五月限　八五仙二分
七月限　八三仙八分

金塊

倫敦市中値　八磅〇八志
紐育買上値　三五弗

生糸

紐育定期先限　弗〇一仙二分

銀塊

倫敦現物　二三片一六分五
先物　二三片八分三

砂糖

玖馬當月渡　一仙一六分一
紐育四號品三月限　一仙四九
五月限　一仙[illegible]
七月限　一仙[illegible]

神戸爲替

對米（電信）二三弗一六分七　對英（電信）一志二片三二分一

正金建値

對米　二三弗一六分七　對英　一志〇二片一六分三

臺日案内

書籍　〇臺灣圖書館●公學校卒年後期用定價拾五錢・参考書　臺北榮町　文明堂　振替臺北（？）番
料金　三行　[illegible]
醫院　性病科　永吉醫院　臺北西門　電2650
治療齒科　大原齒科醫院　臺北市榮町　電6862
Ｘ光線　新設　小兒科内科　小林醫院　臺北大和町（入院隨意）
内地土産　文旦と白柚　矢野商店　臺北市本町　電二五〇
寫眞　カメラ中古品高價買入　臺北市京町
時計眼鏡　メガネは金光堂　臺北市榮町
金融　電話商品券債券　三成社　臺北市
洋服　婦人服地　臺北末廣町
製靴商　靴の生命は修繕に　臺北新起町
食料品　あわびのうに漬　臺北榮町
藥種商　喘息にワンカ　臺北榮町　即刻效験　注射以上　肺炎特效藥　肋膜にも　板野淋藥
ラヂオ器械　ラヂオ十ケ月月賦販賣　臺北本町
蓄音器　洋樂レコード賣買　臺北千歳町
自動車　賣自動車　五年フオードシボレー小型車各種
雜件　荷揃　村井商行
新古日本刀賣買
印刷　オフセット　石版　寶文社
無煙炭とコークス　竹林商店
電氣工事一式請負
冷蔵庫製作修繕　八木
琴古流尺八教授　佐藤晴美
基隆名物　平戸のかまぼこ　風味の良い平戸の摺味噌

タンセキに呼吸散　服めば良くなる樂になる

ホームに虎　眞珠の効用
本家・京都市五條大橋西・山本治兵衛藥舗

ベジリンソン植物性チック　颯爽！　快心の整髪美　これぞわれらのチック！　東京・大阪　株式會社小倉商店

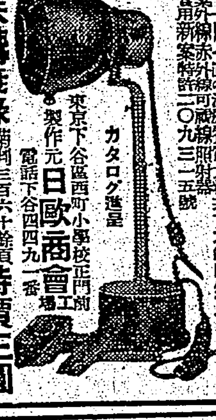

太陽燈　病氣は光線の不足から　カタログ進呈　東京下谷區西町小學校正門前　製作元日歐商會工場　特價三圓　光線療法講義錄　本郷光線研究所

淋疾・化膿性疾患に！　萬有ウロジール錠　実験的歸結
一、最新化學療法劑として喧傳せらるゝスルフォンアミド（單基）並にヂ、スルフォンアミド（二基）は各々共の特色を有し、前者は主として急性淋疾及連鎖狀球菌に由る疾患に効果を奏し、後者は慢性淋疾並に葡萄狀球菌に原因する疾患にその効力を認められつゝある。
一、此の二種のスルフオンアミド劑は其の各々を配伍する事に依つて各特異とする疾患に奏効するばかりでなく、相互の相乘作用により更に一段と强力なる治効力を發揮す事が出來るのである。
一、此の學理を應用し、急性、慢性の何れの淋疾又は再發淋疾に對しても充分の殺菌作用を發揮す可く考究せられたのがウロジールである。
從てウロジールは淋疾の外連鎖狀球菌によ る疾病には單基スルフオンアミドが効果を奏する。葡萄狀球菌による疾病には二基スルフォンアミドの効力を有し、而かも相乘作用による强力なる治効力は何れの疾患に對しても短期間に於て著しい治療的効果を奏する
用法【普通療法】一日三回、一回二錠宛一週間連用を以て一衝療とす。一衝療を終了したるときは一週間投藥を休止すべし。かくして症狀により二週間の間隔を以て衝療を繰返す。
包裝　定價　二〇錠入　一圓三十錢　一〇〇錠入　[illegible]　五〇〇錠入　[illegible]
各地有名藥店に有り
製造發賣元　萬有製藥株式會社　東京市日本橋區本町貳丁目七番地　出張所　大阪市東區伏見町參丁目

奥さま　ご婦人の…洋裝も今日ではすっかりいたについてきました　時の流れです！
月々の生理日…のお手當も簡單で衛生的な……さんぽんの發明で朗らかに解決されました　時の流れですね！
さんぽん……は脫脂綿に婦人衛生藥を包んで小さく脫脂した新様式の月經帶です、綿紐の尖住との小形で携帶に都合がよく、一個一個が消毒ずみとなって居るので…潔癖ずきな現代女性の間で大歓迎をうけて居ます
十二個四十五セン・三十個一円　藥店百貨店にあります　SP 二六

臺灣日日新報
日本夕刊共十二頁
編輯發行人 佐々木 悳
發行所 臺灣日日新報社 臺北市榮町四丁目廿番地
定價 本紙 一部六錢・一ヶ月前金壹圓五拾錢・三ヶ月金四圓參拾錢・六ヶ月金八圓五拾錢・壹ヶ年金拾七圓(日本國内及支那送料不要)
廣告料 普通 一行 十五字 壹圓 / 特別 一行 同 貳圓 / 記事 附込 一行 同 五拾錢
振替口座 臺北二番
電話 代表 五八〇〇 / 編輯 二一〇五 / 營業 二八三三 / 夕 二〇一六

社説

石炭の増産は焦眉の問題
臺灣の増産にも工夫が要る

一

内地に於ける石炭飢饉は、電力制限と共に一般製造工業に多大の影響を及ぼし、生産力擴充の一大障碍となり、一方朝鮮米の大減收と、中國其他旱害による米の不足補給面に米價問題と共に戰時體制下の二大問題として關係者は勿論各方面に於ける論議の的となり、或は政治問題化せんとする傾勢さへ見るのである。右については當局にても種々對策を研究し、當面の増産方策として石炭の配給機構を強化し、中央共販會社の設立を急速し、將來の方策としては日滿支經濟ブロックに於て極力増産を劃策することに方針を定めたのであるが、業者側に異議があり、折衝に折衝を重ね最近に至り當初の案は骨抜きとなり(一)從來の大販賣會社はそのまま存續すること(二)中央共販會社は生産者より生産地の限界に應じて異る價格を以て一定買取りを行ひプール平準價格制を實施すること(三)配給に關しては在來の販賣機關を通じて之を行ひ、中央販賣會社は販賣先の指圖を爲すことになり、此の三項を基礎として實情に即し、更に議を練り直すことになつた模様である。

二

右によると從來の統制團體である石炭聯合會と昭和石炭會社は勿論大販賣會社及び地方の卸賣業者もそのまま存續し得るわけであつて、共販の爲めに失業者を出す懼れはなく、唯だ從來と異る點は、炭礦により設備資金に生産費の高いものと安いものとはそれに應じて買取り價格に等差を設け、中央共販の完全なる統制下に所謂プール平準價格制を實施し、生産増加と配給の圓滑を圖らんとするものの如くである。右の中央共販組織とプール平準價格制により果して増産可能であるか何うかはまだ疑問の餘地がないではなく、更に一歩を進めて標準價格の修正又は補助獎勵の形式に於て増産を誘導する必要なきや否やが大いに研究を要する重點ではなからうか。炭礦業者を儲けさせると云つては語弊があり、又今の時代は不當利得を許されないのであるが、諸物價騰貴に伴ひ諸經費増大せる今日、採算的にも十分引合ふ價格でないと容易に増産を招來し得ないことは判り切つた話である。九・一八統制令は施行されても除外例があり、協定の餘地が殘されてある。實情に即せぬものは適當に協定或は修正を要することを要望してゐるのだ。

三

石炭問題は焦眉の問題であり一日を忽かせにする事が出來ない。然も臺灣炭は内地と違つて島内の需要を滿たして尚且つ餘力を以て内地及び中南支へ移輸出してゐる事は臺灣の一大特長であり誇りであり、督府當局また茲許聊か氣をよくしてゐる次第だ。唯だ内地の石炭飢饉に對し、翼贊の關係官民が對岸の火災視することの出來ないのは勿論で、現在の需給關係に於て進んで内地へ此の上石炭を供給することは難事であるが、既成炭礦の増産及び處女炭田の開發を促進するには採算を有利ならしめることと鐵道其他運輸施設の急施を絶對必要とする。新竹州下の奥地には埋藏量多く、然も炭質良好な處女炭田あり一般から囑望されてゐるが、何分鐵道施設なき爲め空しく放置され採炭出來ないのを遺憾とされてゐる。此の機會に此の點にも當局の配慮を煩はさなければならない。

愈よ○○省へ進入
皇軍が今明日中に

【東京電話○○前線にて十七日同盟特派員發】大寺井南方地區に集結を終つた三木、金澤の主力部隊は今や「欽廉道相手とするに足らず」とし防城攻略の餘勢を驅つて一路北上中の納見、原田、田村の諸部隊と合流し、今や天候漸く治つたので今明日中を期しいよいよ新たなる敵拠点○○を目指す○○省の敵陣を突破、皇軍○○省進入の歴史的第一歩を印することとなつた、大寺井は欽州縣城西北六里、防城縣城の北九里、防城より廣西省南部の抗日拠点○○に至る敵性ルート上の要衝で廣東廣西省境に迫り附近一帯は山嶽重疊たる天然の要害をなしてゐる

全面的に北進作戰

【東京電話西南岸○○にて十七日發同盟特派員】昨十六日烈風豪雨中を漁洪六里の強行渡江を敢行した三木、金澤部隊の主力は快速を利して午後七時には欽州西北方二十四粁の大寺井南方地區に集結を見たが、荒天下この神速果敢なる急進に大寺井の敵は早くも動搖し防城攻略成つた納見、原田、田村、各部隊の集結と合せて北方險路何物ぞと○○目差して愈よ全面的な北進作戰は風雨漸く治つた今明日のうちに開始されようとしてゐる

廣東省最西端の要衝○○を占領

【廣東○○艦上にて十六日發同盟特派員】十五日午前八時敵前上陸を敢行した○○部隊は敵の手によつて寸斷された道路を修理しつつ折柄の豪雨と強風を衝いて四十粁を突破し十六日午後三時二十分廣東省最西端の要衝○○を占領した一方これに呼應して海軍部隊は十五日に引續き東京灣北部○○灣深く突入急潮と烈風を冒しつつ二十海里餘の水路を啓開しつつ○○陸軍部隊を護衛十六日午前九時四十五分○○灣内の北西端○○に敵前上陸を決行これを占領し目下東方並に北方に向つて戰果の擴大中である、又十六日午前六時三十分○○兵團は海陸協力下に突如同灣東北端○○に奇襲上陸を決行狼狽する敵を東北方に追擊しつつある、かくして三方面の攻擊は密雲を潛り猛烈なる防禦砲火を浴びつつ陸上部隊に協力する海軍航空部隊の活躍と相俟つて何れも北東季節風の荒天の下に赫々たる戰果を擧げつつある

欽州城を完全占領

【龍門島十七日發同盟特派員】今十七日早曉渡邊、林、織田の各部隊は海軍機の適切なる協力の下に欽廉道中部の要衝欽州城へ各所より雪崩を打つて突入、午前十一時完全にこれを占領、欽廉戰完了を見た

【龍門島十七日發同盟特派員】南支派遣軍報道部十七日午後五時發表―渡辺、林、織田の各部隊は昨夜闇を利用して欽州に向ひ急突包圍態勢を完成し頑強なる敵の抵抗を擊破し本十七日午前十一時西部廣東省の要衝欽州城を完全に占領せり

【龍門島十七日發同盟特派員】昨十六日午後から渡辺、林、織田各部隊に依り開始された西南佛印ルート南部支線の要衝欽州攻略戰は篠突く雨の降りしきつて咫尺を弁ぜぬ夜中に包圍態勢を敷き堅牢な敵陣を各所より怒濤の如く突入午前十一時完全にこれを占領、各城門高く日章旗を掲げた、即ち渡辺部隊は上陸地點の欽江右岸より前進し同縣城東北地區から突入、林部隊は西南方から東北方に向ひ包圍態勢を完成し夜間には包圍を縮小しつつ城壁に迫りその間欽江水路挺身隊が南方河岸から頑強な敵抵抗を排除しつつ雪崩を打つて突入、かくて午前十一時には欽州城は各部隊により完全に掃蕩された、相當の抵抗を豫想された同縣城守備の敵新編十九師の一團は我が包圍陣に入るや叶はずと見て早くも北方に退却、大なる抵抗は見られなかつた

海軍も海に空に活躍

【廣東○○にて十六日發同盟特派員】艦隊報道部發表(十六日午後七時)

一、海軍部隊は咆哮する強風怒濤を冒して陸軍部隊の援護、敵の抵抗を排除しつつ困難なる水路を○○灣内深く進入し、有力なる陸軍部隊の敵前上陸に協力しつつあり

二、海軍航空部隊は本日の惡天候を衝いて陸軍部隊の作戰に協力その前方敵陣地の爆擊、敵情偵察、或は水路啓開に活躍しつつあり、その報告に依れば果敢なる陸軍部隊は早くも午後三時○○に突入、更に他の有力なる部隊は夕刻既に○○に肉薄しつつあると

【艦隊○○に十七日發同盟特派員】○○艦隊報道部發表

一、海軍航空部隊は依然惡天候を冒し陸軍部隊に協力し本日午前十時陸軍部隊の欽州突入を容易ならしめたり

二、海軍航空部隊は依然陸軍部隊に協力し防城、○○島、欽縣など攻略に活躍せり

將兵を歡迎
欽州城内の支那民衆

【○○前線にて十七日發同盟特派員】皇軍の欽州城突入に際し城内民衆の約半數は城外へ避難したが殘る一方は雨あがりの街頭に出て恐怖の色なく却つて自ら雨あがりの街頭に立ち出で歡喜し將兵の入城を喜び迎へ中にはどこから手に入れたか日の丸の小旗を手にかざし笑顔を以て迎へるものさへあり、寸刻前までは敵の有力抗日拠点として異彩を放つたこの街も茲に忽ち百八十度の急旋回を試み全城内は今や全く親日の一色に塗り潰され新生欽州建設への微笑ましい第一歩は早くも踏み出され昨夜來の大風雨一過とともに今や和平救國の黎明が訪れるに至つたこの状況に照しても彼等民衆が今日まで久しきに亙り如何に蔣政權の飽くなき抗日宣傳に疲れ且つこれを呪ひ明朗和平、安民樂業の日至るを待望しつつあつたかが窺はれる、敵意に燃え立つた我が勇士達も亦からうした意外な城内風景の展開に何れも些か呆れ氣味の態であるがここそ實に蔣政權下支那民衆當面の眞の姿であり現實の姿でなくて何であらう

勇士はづぶ濡れ

【龍門島にて十七日發同盟特派員】欽州攻略戰に參加した渡辺、林、織田の諸部隊が激浪を切り裂き敵前上陸を敢行して泥濘を衝いて唯前進の前後二十餘時間に味はつた苦鬪は實に言語に絶するものがあつた、輸送船より夜明とともに挺身分乘した舟艇は風速二十數米に及び激浪を冒して幾度か舟艇の危險を冒しつつ激浪を間一髪に切拔けつつ濁々たる濁水の中を只ひたすらに前進、橫山附近に敢然上陸を行ひ陸路前進を開始するや彼處に交はる泥濘が前進を阻み仮借なき豪雨は意氣天を衝く勇士達の總てをずぶ濡れにする氣温はぐつと低下し激しい寒氣に襲へつつ只管欽州へと闇の中を泥だらけの前進であつた、前線へ勇士の勇姿を絵へ風波漸く凪いだ岸辺に疲勞深く舟艇の凛ましく傍ついた姿に諸部隊勇士の苦勞を偲んで誰もが激しく胸打たれた

退却準備に大童

【廣東○○にて十七日發同盟特派員】海軍機の偵察に依れば我が海陸両部隊の奇襲上陸に對し敵は早くも狼狽の色を見せ、廣東、廣西兩省の各要地住民に對し避難命令を發したるものの如く南寧、武鳴、梧州住民は續々北部方面に避難しつつあり、又海岸より奥地へ通ずる各道路は保安隊及び廣西軍が撤退となり一米毎に交互に塹壕を掘り寸斷して我が軍の進路を阻むなど退却準備に大童の有様である、我が軍の破竹の進擊に對しては南寧方面より○○方面へ一個師、○○方面には二個師、その他の雜軍を合して約四個師を前面に配置して防禦の態勢を整へつつあるも我赤海の荒鷲の間斷なき爆擊下に動きもならず猛進擊に殲滅されるを待つのみである

白崇禧桂林着

【香港十七日發同盟】桂林來電に據れば桂林行營主任白崇禧は昨十六日午後五時重慶より空路桂林に到着し林蔚以下の西南行營諸將領を集めて緊急軍事會議を開き前線よりの報告を詳細聽取するとともに日本軍北海上陸後の情勢に對する防衛手段を協議した尚白崇禧は今朝南寧に向ひ自ら全廣西軍の指揮に當るものと見られる

英、又も反感態度

【倫敦十七日發同盟】わが今次の北海附近作戰に對し地理的に近接せるフランス側出先官憲は比較的愼重なる態度をとつてゐるに反し香港を中心とするイギリス側は過日の潿洲島におけるイギリス機不時着問題に鑑み極めて露骨なる反感態度を示し自らの諜報網を利用して情報を蒐集これを香港にある蔣政權に通報してゐる確證ありわが關係方面を憤激せしめてゐる

名實共に備はる
南支新政權樹立
近く廣東省政務委員會結成

【廣東十七日發同盟】廣東治安維持會は昨年十二月成立以來着實なる發展振りを示し既にその統下に佛山、順德、東莞、増城、番禺の五縣を包含してゐるが、この外廣東省内において東亞新秩序の一環をなすものに海南島、汕頭の地方及び今次攻略を見た北海附近があり、愈よ親日的新廣東省建設の機運が熟して來たので近く廣東省政務委員會が結成され名實備はる南支新政權が樹立されることとなつた、又廣東市には別に市政府が組織され市政に專念することとなつたが、南支における最近の政軍兩方面の飛躍的發展は沒落を急ぐ蔣政權に更に痛烈なる一擊を加へ近く成立を見んとしてゐる新中央政權に一大威力を加へるものとして非常な期待が寄せられるに至つた

高橋中將東京出發

【東京十七日發同盟】新馬公要港部司令官高橋伊望中將は十七日午前九時東京驛發赴任の途に就いた

勞務動態を調査
第一回は十二月卅一日現在

【東京十七日發同盟】厚生省では時局下勞務對策樹立の新資料を得る爲め今回勞務動態調査令を立案し來る二十日頃公布施行される、右は雇傭勞務者の殆ど全部につきその員數、所在、移動、雇傭見込み、員數、現在雇傭勞務者の前職の關する産業等を調査するもので市町村長を調査事務に從事せしめる外、民間調査員を全國に約十五萬四千人を設置するもので、第一回調査期は十二月三十一日現在であるが以後毎年二回六月現在及び十二月現在で調査が行はれるが勞務動態をも調査する點で異色あるもので成果を期待されてゐる

盬澤海軍大將親任式 十五日宮中鳳凰間で盬澤海軍大將親任式が擧行された【寫眞は親任式を終へた盬澤大將=於自邸】

業佃會の機能發揮
臺灣に於ける小作統制

【東京十七日發同盟】小作料の統制に關する勅令案は十七日の國家總動員審議會で可決され外地でも内地と同樣施行されるが、臺灣では小作立法の點で内地と事情を異にするものあり、これが爲め當局としては右勅令施行に當り左の如き方針で臨む筈である、臺灣ではその特殊事情から小作立法の制定は遲れてゐるが古くより地主小作の協調機關として業佃會があつて本年米穀管理の施行以來總督府はこれが普及發達を獎勵してゐるので、今回の小作統制に當つてもこの業佃會をして國策委員會に相當する機能を發揮せしめる方針で各州市街庄でも小作料の種別、額、率等の決定に當つては業佃會の意向を十分徴せしめることとなつた

小作料統制の勅令案決定

【東京十七日發同盟】小作料統制に關する勅令案要綱を決定すべき第九回國家總動員審議會總會は十七日午後首相官邸に開催、總裁阿部首相以下各委員出席特別委員長前田利定子より特別委員會の經過並に結果につき詳細報告の後審議に入り滿場一致特別委員長報告通り政府原案を可決したので政府は直ちに成文化に着手を急ぎ匆々實施の運びとなつた、また米の搗精制限案等に關する勅令案も今月末には公布實施の豫定である

中共西遷に大齟齬
北支赤色地域包圍戰

【北京十六日發同盟】北支における赤色地域たる晋北、冀東、察南邊區一帶の山嶽地帶は北支共產軍が西北へ移駐を斷行しつつある際とその動向に重大なる影響を與へてゐる、即ち今次作戰で(一)邊區を徹底的に殲滅されることは今後北支における遊擊戰の指導的根據地を失ふこと(二)西北移動兵力は重大なる犠牲を受け且つ移動兵力自體も掃蕩擊滅の危機に曝されることの二點より十八集團軍、賀龍軍、第百二十師をして全く進退窮地に陷らしめたものといふべく將來北支における遊擊戰活動引いては中共の西北隔離に對して大齟齬を來すものとして極めて注目される

須磨情報部長
汪氏と會見

【上海十七日發同盟】大阪商船の須磨外務省情報部長は十七日午後四時自邸に汪兆銘氏を訪問、當面の諸問題につき種々懇談を遂げ同夜七時周佛海氏、田尻總領事、須磨書記官等とともに汪氏邸に開かれた晩餐會に臨み懇談を交はした

屑紙配給統制

【東京十七日發同盟】商工省では來るべきパルプの供給減少で需給逼迫した屑紙の配給統制につき商工省令を以て屑紙配給統制規則を公布、來る二十四日より實施する、同規則の骨子は

一、商工大臣の指定した屑紙を業務用の原料又は材料として使用する工業者は商工大臣の指定する配給機關以外のものよりその屑紙を購入出來ない

二、工業者は地方長官に於いて又は商工大臣の指定した統制團體において割當數量に應じ發行せる切符と引換へるにあらざれば配給機關より屑紙を購入出來ない

と云ふにあるが、屑紙の現狀は二十七萬噸、配給機關としては日本製紙原料商業組合が夫々指定公示された

比島の經濟的國家主義
ケ大統領演説

【マニラ十六日發同盟】ケソン大統領は十五日比島獨立準備政府成立四周年記念日に於ける演説中「政府は比島に於ける小賣商を外國人の手より比島人の手に移し、又比島産業の利益は比島人に依つて分配されるやう再組織しなければならない」と述べ經濟的國家主義を政府の方針とする意向を表明した、これに依つて政府は今後外國人小賣商に對し、新規營業を許可しないものと見られ、華僑の打擊は甚大に上るべく早くも猛烈なる反對運動を開始した

定例閣議

【東京十七日發同盟】十七日の定例閣議は午前十時二十分から開催小原内相から地方に於ける米の出廻り狀況並びに闇取引取締、青木藏相から煙草値上げにつき夫々説明あり、吉田海相から北海作戰は極めて順調に進捗してゐる旨を報告し最後に酒井農相より木炭の需給について昨年の消費激增してゐるが本年は大した窮屈も無く濟むと思ふ、尚當局としては木炭增産に懸命努力してゐる旨説明し正午散會

豫算閣議は
月末か來月初め

【東京十七日發同盟】青木藏相は十七日午後阿部首相と會見明年度豫算編成進捗狀況につき報告し各省の要求が豫想外に多いため事務的折衝は來週に持越さざるを得ない、首相においても各閣僚を督勵して政治的解決を圖るやう努められたいと述べたが來る二十四日又は二十八日豫算閣議を開くことは困難であり恐らく月末或は來月初めになるのではないかと見られる

人事

▲吉武雅人氏(大阪商大教授)▲市原硬氏(同上)▲賴貴富治氏(同上)▲別所彰氏(同上)▲大谷象平氏(同上)生化學會總會に出席の爲め十七日來臺(鐵道ホテル)▲赤松茂氏(東京帝大教授)▲兒玉桂三氏(九大教授)十七日來臺(鐵道ホテル)▲淺野武雄氏(臺銀取締役)十七日來北、十八日高千穗丸にて上京▲有山登氏(新潟醫大教授)▲内野仙治氏(東北醫大教授)▲清水多榮氏(岡山醫大教授)十七日富士丸にて來臺(鐵道)▲安念精一氏(安田銀行取締役)▲上條愿治氏(第一銀行取締兼大阪支店長)十七日花蓮港より來北(鐵道)▲佐治寛藏氏(臺中)▲平澤悦郎氏(臺中市助役)十七日花蓮港より來北(新高旅館)▲菅原裕氏(前文相秘書官)小河元之助氏(合同)十七日入港の富士丸にて來臺▲福井告吉氏(總督府東部支局長兼經濟部)出北中のところ十八日歸任▲辻田泰輔氏(總督府經理課長)新任挨拶のため十七日來社

天無口

金が物を支配し幾職化する限り持てるものは愈よ膨れ上り、持たざるものは反對に細まつてゆくといふことは、國と國との關係でも同じやうなので、金もないが、物もないといふことになれば何とか他に頼らなければならなくなる▲世界の金の六割約百五十億弗はアメリカが占有してゐるといふことだが、この金が物を支配する貿易制度が物の交易を支配する以上、持たざる國は巨大なアメリカの懐の中へ更に金塊運びをつづけねばならぬであらう▲ところで金がなければ物を得られぬといふ譯はないので、物と物との交易をやればよいわけだ。そこで經濟ブロック内の自給自足ができれば無理をしてまで金の御厄介にならずとも濟む▲金が役立たなくて、物が役立つといふことになれば、金の持腐れで悩むのはアメリカといふことにもならうではないか。戰時經濟の推進は物の問題に歸着する。そこで物の獲得に金といふわけだが根本は何としても物にある▲國内の物と物價の問題でも、その根本的な核心は物そのものに係ることで、當面の措置は別として將來の對策は物の增産問題といふことに他ならぬであらう▲金の經濟から物の經濟への移行は何も國と國との間の問題ではない言だ。

臺灣の繁榮に敬意
御助力出來る機會を期待
銀行團長澁谷南陽氏の談

シンヂケート銀行團一行は島内視察十日間の日程を了して、十七日歸北したが、團長澁谷南陽氏は各地に於ける官民よりの歡待を深謝しつつ次の如く語つた

一行は何れも始めての渡臺であり、見るもの、聞くもの珍らしく、又現地の實情に觸れることにより色々と認識を改めさせられた點も尠くなかつた、更に角意外によい所で、天惠の豊かさと人の努力のなせる繁榮ぶりを認め一種の驚異とさへ感ずるものである、領臺後の發展に就ては素より認められても私共として一層見るを以てする批判がましい意見の陳述は差控へたい、又實際語々一行としては、臺灣今日の成長と繁榮を見、領臺以來四十有餘年、臺灣未開の地を今日の繁榮に至らしめたる先人の功、並に今日の官民努力に心から敬意を表する、いづれ各地で聴いた資料なども内地に持歸り整理研究した上、今後發展のため、何とか御助力出來る機會あることを望んでゐる、又發展がよく秩序ある計畫の下に今後資源開發に、需要に、交通に意を用ひ進むなら帝國南方進展への重要性を益々高めると共に產業經濟的にも更に一層の發展を見せて來ることを信じて疑はないものである

一行の感想斷片

[illegible]銀行團一行は五班に分れ[illegible]ところなく詳細視察したがその感想につき集約して見ると次の如くである

一、先づ熱と光と水に惠まれたる生產力の旺盛さを眼のあたり見て帝國にこの島あるを氣強く感じた事

二、一巡して島が却々廣く、殊に西部平野の如き内地にも見られぬ贅澤さのあること、農作が多角的で農民の理解かさ、內地と比較にならぬこと

三、然し農產物以外の資源は意外に貧弱なること、殊に今日の繁榮は必らずしも天惠の賜のみでなく、資本と技術の協力からである事、從つて今後とも不斷の努力を要し、天惠を自負することは許されない

四、[illegible]業の要素には熱と光と更に水が問題であり、[illegible]河川は[illegible]

[illegible]大圳の如きに大いに活用されてゐるが、東部では未だ着手なく殆ど原始のまま水流は放縱資に極端なる比較を見せられた、第一第二の嘉南大圳が水田開發とともに計畫されることを期待する

五、臺灣は一つの島として、總てに亘りよく又官の指道宜しきを得、產業政策が特に統制立つてゐるやう認める

六、工業發展建設には動力を低廉豐富に供給することと原料は成可く手近に求めること、勞力については勞務人が困難となれば機械化による整理に調達に勉むを認める

七、臺灣が帝國南進の據點たるべきは特に現地を踏んで感得し得ろ、內地の昔日は從來稍々北に偏してゐたかも知れない、重要以來の南進策にも對し關心をもつと言へ移動さすべきであらう

同文館 刊
東京市神田區駿河台下
振替口座東京一三五番
賣捌所 東部書籍臺北支店

株式相場欄の見方
商學士 塩清著

賣?買?
投資の醍醐味は株!!
新刊
三六判二四〇頁 價一・五〇 送一〇

近頃の株式界は事變以來稀に見る活況を呈して來た。此時に當り株式に關心を持たるゝ人は多からうと思ふ著者はいま世の要求に應じて本書を送る。

本書は相場欄の親切な解説書であり初心者への株式の手引書である。

★本書の特色★

一、株式・株式市場並に株式相場を極めて平易に解説して、新聞の株式相場欄を何人にも容易に理解せしめ、且つ株式市場乃至株式相場を通じて財界の動きを觀察する基礎知識を與へると共に、株式投資と投機に就て出來る限り判り易く解説して、全くの素人にも實際に應じ得る投資・投機の知識を授けた。

一、説明は現時事變下に於ける財界の實情に即することを旨とし、株式及株式の賣買の制度等株式の説明に就ては、今次の改正商法の要點を採入れた。

一、專ら實用的知識の會得を主眼とし、株式賣買の仕方、賣買方法の各種、利廻り採算、株價採算等の説明に就いては特に注意を拂ひ、且つ株式相場觀測上必要なる材料の見方、罫線の見方等についても懇切に説明した。就中罫線の解説については多數の圖表を挿入、讀者の實際的理解に資した。

目次抄
株式と株式市場・株式相場欄の解説・長期清算取引・短期清算取引・實物取引・株式相場の仕方・株式の賣買方法の各種・株式の採算・材料の見方・株式相場の變動・株式罫線の解説・株式投資と投機・株式市場用語

新訂 商況欄の見方 廿版
商學士 塩清著
三六判二三〇頁 價一・二〇 送一〇
本書は「株式相場欄の見方」の姉妹篇で、一般の人々に極めて難解とせられる商況記事の見方を、東西大都市の代表的新聞の經濟商況欄に日々掲載せられる各種統計表及び相場表大十五種を中心に説明し、併せて實際の應用に至便ならしめんとしたもの。更に日々動く内外經濟の事情、各種商品取引に關する事項を正解せしめ、就職準備としても讀者一讀の要がある。取べて讀む所以である。

實用 取引用語辭典
商學士 塩清著
三六判二五〇頁 價〇・九〇 送一〇
御存知ですか?=仕手=限內=齒落取引=時取=ブロック經濟=裏通り相場=一當=一水膨れ=見返り=プレミアム=ブーム=附合ひ=寄付=マラソン金融=短期取引=外國爲替=管理法=鞘取し=ダンピング=寄せ=オープンマーケットオペレーション=新甫=ザラバ=盛下=帝下==ソン引等々

新刊 會計學要論
中央大學教授 杉本秋男著
菊判四一六頁 價三・〇〇 送・一四
本書に於いて著者は會計に關する諸種の中核たる會計學原論の體系を企圖し、會計の本質と其々に於ける問題を徹底的に闡明し、且つ解決するに努めた。特に一般會計の主要問題を網羅し、會計目的と評價との關係につき原則的解決を行ひ、且つ代表的評價學説の根底を明白ならしめ特に現實に即する諸問題に關しては特に多くの紙面を割き、その他各種原理及び種々の題目に研究する根本的問題を慎重な明確にした。經濟學、會計學、並に實務家の爲め判り易く説いた會計學として研究家は勿論、學生・實務家必讀の書である。

米買入價格再引上の各產業に及ぼす影響

十七日の第二回米管委員會を經て蓬萊米買入價格は前回の引上に比して更に一円二十三錢乃至一円七十錢即ち一割七厘方の大巾引上を斷行したが、之が本島の重要產業に及ぼす影響は頗る大なるものがある、今各方面の意向を綜合すれば次の通りである

一、本年は米價の先高見越から一般農家は去る五月に決定された二期米買入價格（蓬萊十四円八十二錢）並に去る十月廿五日の第一回引上改定價格（蓬萊十一円四十八錢）を以てしては青田賣に先約による十四円への賣渡しを行ふものが殆んどなかつた、依て買入數量の割當に對し殺到業者はその責任數量を果すために千斤當り八十四円以上にて二三回の損失を覺悟として籾買付を行つてゐたが、今回の大巾引上により今後の買付は好轉しよう

一、今回の二期米買入價格蓬萊三等玄米十二円七十三錢を籾千斤に換算すると蓬萊籾の價格八十七円となり去る五月決定の價格七十二円四十四錢に比し十二円五十六錢高（一割七分高）となり前回の價格に比し九円三十四錢高（一割七厘高）に當る今年二期米の生產費は肥料高、勞銀高等のことはあつたが結局籾千斤の生產費は六十八円程度と觀られるから農家收益は籾千斤二十円以上を擧げ得ることとなり例年の收益七円内外に比し約三倍となる、この增收益が米の甲當收穫引上のために向けられたる場合は將來の增產に役立つこととならう

一、今回の大幅値上により將來米作面積は擴張されよう、然し農民が從來外の利得を占める結果は增產に役立たぬ場合も起り得る、それは鑛山勞働者の例に觀るが如く、鑛山勞働者の賃金は事變前一日八時間勞働にて一人當り一円乃至一円二十錢であつたものが事變後の鑛山景氣のため賃金は二円乃至三円となつたその結果として一日四時間乃至六時間しか働かず餘分に儲かる分は浪費に向けられてゐるのである、故に米農は從來より三倍儲かるため少く働き、甲當收穫が下つても收合の點では却つて增加するので從來の如く一生懸命に働き甲當收穫增により漸く生計を立てる等の努力が缺ける惧れが多分にある、それでも肥料が自由に手に入る時代なら金肥により補ふことも考へられるが金肥は各々配給統制が强化され自給肥による他なき今日に於て農家は一層多忙となるので益々努力を惜む傾向となる惧れもある、依てこの點十分自勵自戒と當局の指導督勵を要しよう

一、製糖事業には相當影響を及ぼさう、何となれば現行の甘蔗買收價格は籾千斤七十三円を標準としてゐるが籾千斤八十七円となつた今日甘蔗買收價格を一割五分乃至一割七分方の大幅引上を餘儀なくされよう、現在のところ各製糖會社の收支經濟は一杯々々であるが甘蔗の價格が引上げられた場合には生產費喰込となり製糖經營は赤字に顚落することとならう、この傾向は之に對し當局に於て如何に善處し重產調整をなすかは注目される

米價再引上

米農の安定を缺き 重產調整へも影響

米管委員會で熱心に質問

十七日の第二回米管委員會に於ける質疑應答は左の通りであつた

加藤臺拓社長　問、本年二期米買入價格は去る十月二十五日に將來の米事變を見込んで引上修正をなしたばかりであり未だ幾何も經過せざるに今般更に大幅引上をなすと云ふことは內地米穀事情の變化に對應するため已むを得ざる事であるとは思ふが、今後に於ても內地米價が變動する都度々々臺灣米買入價格を改訂するが如きことがあつては米管事業の遂行上重大な疑義を生じ到底農家經濟の安定は云ふに及ばず、又今後の米價引上は米作以外の重要農作物經濟、農業生產物價格等に影響するものと考へられる、その邊はどう云ふ見通しをなしてゐるか

田端殖產兼米穀局長　答、米管本來の趣旨より云へば內地の米穀事情の變化があつても臺灣米買入價格は之に對應して引上ぐべきではない、然し今回は相當顯著なる變動であり臺灣としては價格政策の結果米管本來の目的に支障を來さない範圍に於て島內の諸般の價格に即して適正なる改訂を加へることが現在の內外地を通ずる米穀政策並に米穀增產にも副ふこととなるので今回の引上を妥當と認めるに至つた、然し今後に關しては本年第二期米を更に改訂すると云ふが如き事は如何なる事情が發生しても行はない考へである

臺南州農會長川村知事　問、臺灣の農業は內地と異り米のみが重要農作物ではなく他に各種の重要作物があり之等の調和的發達を期することが臺灣農業の使命であり米管の趣旨である、米のみの事情によつてその買入價格を決定し變更することは本島產業政策遂行上支障を來すこととなる、然し乍ら今回の値上は他の產業に支障を來さない範圍內に於て引上げられると云ふのであるから妥當と認めざるを得ないが今後個々から云ふことがあり得ると云ふ考へを島民に抱かしめると云ふことは米管實施上支障がある、故に今後は絕對變更せざることを闡明されたい、同時に島內消費米最高販賣價格についても何等かの規正を行ふを適正なりと思ふが如何

田端局長　答、第二期作米は今後更に改訂することはないとのことは何等かの方法で闡明する考へである、島內消費の玄白米については近く配給統制規則に基いて買上價格に準據した公定價格を決定すべく目下計畫を進めてゐるが、近日中に實施の運びに至るであらう

鐘幹郎氏（高雄）　問、高雄州下の早場米の買入價格は何等か考慮されたいとのことは第一回委員會以來主張して來たところであるが今回の改訂に於ても何等考慮されてゐないことは遺憾である

佐藤米政課長　答、全島統一的な買入價格の上に於て直接考慮することは中間作その他との間に複雜な關係を生じることとなる、依て獎勵金制度を設ける樣將來考へて行きたい

加藤臺拓社長　問、今回の改訂により金利保管料增加算額は四割乃至五割方引下げとなつてゐるがこの結果出廻期に納入申込が殺到し倉庫、船腹の不足を來す虞れはないか

田端局長　答、買上促進の必要から加算額は今回引下げを行つたが、これでもまだ相當良い額であり出廻りが甚しく殺到することはないと思ふ

寫眞說明—第二回米管委員會劈頭の長官挨拶の場景

臺北物價は微騰

十月は一分五毛高

臺灣銀行調査課の調査によると十月中臺北卸賣物價總平均指數は一二五・五九で前月に比し一分五毛の騰貴を示してゐる、調査品目四十六品中騰貴せるもの十二品、保合へるもの三十三品、低落せるもの一品である、これを種別に就いて見ると食料品に於ては九・一八價格抑制令外の生鮮食料品（豚、落花生、水牛）と大豆、食料油等の輸入品が豆粕肥料と共に騰貴著しい、尚嗜好品の騰貴は第三國向輸出增加氣構へによる茶の騰貴に因るものである、今各品目につき十月中の指數と前月との對比を示せば（十）騰貴（一）低落（×）保合

品別	十月	前月比較
米	一二〇	一二
砂糖	一〇四	×
豚	一八〇	十一七
小麥粉	一三六	×
麵	一二八	十二
大豆	一六五	十四
味の素類	一一〇	×
豆油	一〇四	×
落花生	一九八	十
食料油	一八三	十三
水牛	九三	十一〇
家鴨	一三三	×
煙草	一〇〇	×
茶	一二八	十三
酒	一〇〇	×
パイン	一八九	×
バナナ	一〇五	十一
麥酒	一〇〇	×
煉乳	一一〇	×
綿織物	一三三	×
絹織物	一三四	×
帽子	一一三	×
メリヤス類	一五二	×
毛織物	一六二	×
石炭	一二〇	×
薪炭	一六九	×
木炭	一六五	十四
內地材	一七三	×
セメント	一〇六	×
煉瓦	一〇四	×
鐵材	一五一	×
釘類	一六〇	×
檜	一〇〇	×
紅檜	一〇〇	×
豆粕	一五七	十二〇
硫安	一二二	×
過燐酸	一八九	×
硫安	一二〇	×
紙	一三〇	×
糖蜜	一二六	×
切乾藷	一二八	×
アルコール	九四	×
ガンニー袋	一七二	×

尚種別指數と騰落は次の通りである

品目	十月	前月比較
食料品	十三品　一二〇	十二
嗜好品	七品　一二六	十三
衣服類	五品　一七五	×
燃料	三品　一三四	十一
建築材料	七品　一四二	×
肥料	四品　一四二	十五
其他	七品　一三五	十一
總平均	一二五・五九	十一・五

產組大會で水津頭取も講演

十二月一、二兩日新竹市に於て開催する第十四回全島產業組合大會は盛り澤山の時局關係問題の討議其の他に於て今より緊張した空氣を釀成されて居るが、水津臺銀頭取も一役を引受け同二日（第二日目）午前十時より「產業組合と國家總動員」と題し講演をすることになつた

全島銀行帳尻

預金は前月より稍減　貸出は却つて增加

臺銀調査課の調査による十月末現在の全島各銀行帳尻は預金總額三億一千二百十八万五千円、貸出金二億三千七百六十二万九千円にして前月末に比し預金二百三十一万四千円を減少し貸出は反對に五百九十七万六千円を增加してゐる、又之を昨年同期に比すれば預金は九千百六十八万八千円を增加し、貸出も四千二百四十九万九千円の增加を示してゐる、之を銀行別に示すと（單位千円）

預金

	十月末	昨年同期
臺銀	一二九、五五六	九六、八〇七
勸銀	一三、七〇八	一一、八四五
普通銀行	一六五、八〇八	一一〇、四〇四
貯蓄銀行	三、一一三	一、四四一
計	三一二、一八五	二二〇、四九七

貸出金

	十月末	昨年同期
臺銀	一五一、四〇〇	一三三、一三八
勸銀	一〇三、六〇〇	一〇三、八四八
普通銀行	八〇、三〇五	六六、八六六
貯蓄銀行	二、三〇四	一、六九六
計	二三七、六二九	一九五、一三〇

正市最後の決算總會

清算人十二名を選任す

去る十月末を以て閉場となつた台北正米市場の昭和十四年度決算總會は十七日午後三時半より台北市永樂町の同市場會議室に於て開催、貝山理事長より挨拶あつて後議事に入り

一、昭和十四年收支決算報告（十月十四日迄の收入七万二千二百七十四円諸經費三万八千二百六十三円四十二錢差引剩餘金三万三千九百七円四十錢）を原案通り承認

一、清算に關する件は清算人に貝山理事長を初め鄭理事長、評議員八名、外に一般會員中より松井榮太郎、莊炎等三名氏を加へた十二名を選任

次いで松井氏より動議として、一、理事退職慰勞金に關する件を上程し動議成立、慰勞金の金額は監事に一任と決定、松井氏は之を評議員會に相談の上決定する旨を答へ之にて議事を終り四時散會した

米仲介業者が當局に陳情

米管が實施され島內米價も統制するため消費米も各州米商同業組合の手により賣渡を斡旋することとなつたので、從來正米市場で賣買、移出米の賣買等を仲介して來た仲介業者は全く失業するに至つたので米穀仲介業者側では島內消費米賣買仲介を自分等組合員の手でやらして貰ひたいと同業の立場を明かにし臺北米穀仲介業組合では十七日同組合長陳瀾清氏外二名が代表となつて米穀局に陳情した

華興券流通高上昇

【上海十六日發同盟】華興券の流通高は毎月上昇の一途を辿り地域及び獻身的な努力と堅實な步調を示して居り華興商業銀行發表に依れば本月上半期における華興券流通狀況は前月下旬の增加の後を受けて引續き維新政府の支持、王子、小麥買付資金の貸出等關係其他華興券回收多額を示した金として振替へたものが相當あつたにも拘らず結局月末に比し兌換券十七万五千円、合計十七万八千五円、月末に比し二千七十九円の增加を示した、即ち本月十五日現在の流通高は左の通り

兌換券	三、三三七、六三六
法幣券	三二、〇二八
合計	三、三六九、六六四

帝國酸素と花蓮港

帝國酸素會社は臺北市綠町四丁目の酸素工場を東部に移轉建設するため既に十分調査中であつたが最近工業地帶として將來最も有望な花蓮港を選定する方針を定め目下關係方面と折衝中である、日本の酸素界の將來は最も有望であるから此の見地から帝酸の將來は頗る有望であると同社の小高常務は時局柄花蓮港に見込みを付けてゐる模樣である

米英クロス小綫

【東京十七日發同盟】十七日正金入電の米英クロスは三弗九十二仙四分の一と前日の三仙を大幅に釣上げたが我が對英レートは一志二片十六分の五と十六分の一方引上げられた

大日本電力が帝電を合併

【東京十七日發同盟】大日本電力では十七日本社に於いて重役會を開き帝國電力（資本金三千八百万円內拂込千七百二十万五千円）を合併することに決定した、合併は一對一とし合併期日は大體明年三月一日なる見込で合併後の大日本電力の公稱資本金は一億三千六百八十四万円、內拂込九千八百十九万二千七百五十円となる

今期製糖開始期

十一月中操業十五工場

糖聯臺北支部調査に依る今期新式製糖工場の製糖開始期並に終了期は次の如く豫定され就中十一月中開始するものは十五工場で前期の十五工場より少く、原料減に伴ひ製糖期間が短縮され前期に比し開始期が幾分遲くなつて居り又終了期は早くなつて居る、即ち五月中終了するものが二十二工場、七月中終了するもの一工場（新東工場）である即ち

工場	開始月日	終了月日
◇臺灣		
橋子頭	一一、一五	四、二八
後壁林	一一、一六	四、一七
阿緱	一一、二〇	五、一〇
東港	一一、一六	四、二六
車路墘	一一、二〇	五、一四
三崁店	一一、一九	四、二三
灣裡	一一、二六	四、一八
埔里社	一一、一三	四、二三
臺北	一二、一	四、一八
旗尾	一二、六	四、二〇
恒春	一二、六	四、二七
◇明治		
總爺	一一、三〇	五、一五
蕭壠	一二、六	五、一三
烏樹林	一二、一	五、二一
南靖	一二、一	五、二一
蒜頭	一二、一	四、二三
南投	一二、一	五、一八
溪湖	一二、一	五、一六
◇大日本		
虎尾1	一一、二五	四、二八
虎尾2	一一、二〇	四、二三
龍巖	一二、一〇	五、二三
北港	一二、一〇	五、一三
大林	一二、一〇	四、一六
斗六	一二、五	五、一
彰化	一二、九	四、五
烏日	一二、三	四、二九
月眉	一二、三	五、一〇
◇鹽水港		
新營1	一一、二二	五、一二
新營2	一二、一五	四、二
岸內	一二、二	四、二三
溪州	一一、一二	四、二九
大和	一二、一〇	五、四
◇帝國		
潭中1	一一、二五	五、二五
潭中2	一一、二五	五、二五
潭子	一一、二五	五、二五
新竹	一一、二五	五、一八
竹南	一一、二〇	四、一七
崁子腳	一一、一〇	五、一五
◇昭和		
苗栗	一二、一	五、二
◇臺東		
玉井	一二、一七	四、二二
二結	一二、一	五、三
沙鹿	一二、一〇	四、三〇
◇新興		
東	一二、八	七、一三
◇源成	一二、六	四、二六

鹽糖溪州の製糖實績

步留九分三厘

【臺中電話】鹽糖溪州工場は新式工場のトップを切り本月二日製糖を開始したが第一回送濾たる十日迄の製糖高一万五千二百二擔、步留九分三厘と云ふ成績で早熟百八號種としては先づ好成績であり前期の八分七厘に比し六厘の向上を示してゐる

國際工業會社 きのふ創立

【東京十七日發同盟】豫て設立準備中の國際工業會社（資本金三千万円四分一拂込）は十七日日本橋俱樂部で創立總會を開催役員を選任した主なる役員左の如し

代表取締役社長　津田信吾（鐘紡社長）
常務取締役　福澤大四郎
同　澤井隆信

四米穀市場開設認可

【東京十六日發同盟】日本米穀會社から申請中の名古屋、關門（下關）、金澤、大曲（秋田縣）の四米穀市場開設は十五日認可された

繁忙期に處する輸送具體案成る

局線貨物繁忙期の貨物輸送に万全を期して鐵道部では大要左の如き輸送計畫を實施することになつた

一、貨物列車運轉回數の增加
一、臨時貨物列車仕業並に貨物列車連絡の改正
一、…による運轉時間短縮
一、石炭、コークス、石灰石の早期輸送は既に去る八月一日から實施してかなりの效果を擧げてゐる
一、十五噸積有蓋貨車の減噸扱廢止に依る貨車積載效率の向上
一、砂糖專用車の設定
一、石炭專用車の設定
一、貨物集約的輸送勞働
一、貨車停留時間の短縮と荷役作業の迅速化
一、貨物輸送順序の考慮

十五噸有蓋車の減噸扱を廢止す

十五噸積有蓋貨車の減噸扱は昭和九年以來毎年閑散期にはこれを中止してゐたが輸送貨物の激增に鑑み十一月十六日からこの制度を廢止することになつた、鐵道省に於ては一昨年九月から減噸扱制度を廢止してをり臺灣に於てもこれを實施することは時局柄已むを得ない事であらう、これで從來台鐵は原則的に減噸扱を實施し、臨時に廢止することがあつたのであるが今後は原則的に同扱となさず、必要があれば臨時に實施すると云ふことになつたわけである

酒精賠償價格引上

但し糖蜜原料のものは据置

【東京十七日發同盟】大藏省專賣局ではアルコール製造原料として甘藷の原價昂騰及び製造費の騰貴に對處し糖蜜以外のものを原料とするアルコールの賠償價格を引上げることに決定十七日附官報をもつて改正價格を告示同日實施した、なほ糖蜜を主要原料とするものについては賠償價格の增額整理を行ふにつき賠償價格は据置かれた、改正賠償價格左の如し（單位一キロリツトル、円）

（アルコール度數）
九九以上（製造原料區分なし）　三七七
九六度　糖蜜を主要原料とするもの　三三二
其他を原料とするもの　三六八
九五度　糖蜜を主要原料とするもの　三三一
其他を原料とするもの　三六四
九四度　糖蜜を主要原料とするもの　三三〇
其他を原料とするもの　三六〇

一月以降七月迄の肥料配給割當方針

【東京十五日發同盟】肥料配給統制委員會配給部會は十四日午後農相官邸に開會、農林省側より酒井農林次官以下關係官民側より千石企畫院次長其他各委員出席次期肥料の配給割當並びに消費調整に關し審議の結果明年一月以降七月までの肥料配給割當方針は從來の實績主義を廢棄し割當の重點を飽くまで米麥の生產確保に置き然も主要農作物以外の農作物についてもその種類に依り肥料使用の優先順位を決める方針を決定した尚道府縣別の割當數量は一兩日中に決定各地方長官に通牒を發する筈

鐵鋼原材料の配給

優秀工場へ集中

【東京十七日發本社特電】我國製鐵事情の變化に對處すべく商工省では鐵鋼原材料の配給統制協議會其他を機關として鐵鋼原材料の配給に萬全を期してゐるが、資材不足の折柄、今後は優秀工場中心主義を以て進むべき方針に基き鋼材生產の合理化を圖るべく目下諸般の準備を進めつつあり近く具體案を完了する筈であるが、工場の優劣に就いては單一鐵でなくとも鐵鋼品の生產に從事する特殊工場、一般の業界の順位に依り、而も生產價格が低廉で能率良好なる工場に原料を配給する方法を講ずる筈である […]

內外商況欄（十七日）

米界餘聞

【大阪十七日發本社特電】白米公定値實施前には山形、新潟の國白は二十円七、八十錢であつた▲大阪では公定値實施前約定米が處理難のため各業者が既約米の山を築くといふ珍風景だ▲兵庫縣では今日當局に業者が既約米の取引繼續方を陳情すると▲何れにしても既約米の處理如何が注目の的である

大阪白米公定値は昨十六日より實施され一等四十七円五十錢である大阪では十月中約定の山形、新潟國白レール着値は十九円絡みでこれは產地最高値より一円五、六十錢上値のため、荷爲替來たが受渡しは違法となると躊躇氣味である

米界雜觀

【大阪十七日發本社特電】各地共出廻りつつある申込み多く一般もの無し▲併し今年は酒米五割節約、精白禁止等に依り酒造米は大小粒酒米の價格有利な爲め大粒酒米賣れ殘るのでないか▲國白公定實施から手持屋の買急ぎバイカイ等に整理出來た模樣だ▲當分は賣物ないのも當然、併し公定値では賣物なくても配給組合買付も値より二円も安い公定價格も仕入不足の場合も近く早場產地も迫する心配はあるまい▲早場產地のカスも整理出來たものの無理ない▲各府縣移出に可なるは無理ないと消費地弱困と成り釣附を加へてゐるので個人買付は依然進まならぬ【大阪十七日發同盟】延べは鐵休

穀肥

神戸穀肥相場
大豆日屆現物　一六、五〇
先物　一四、二〇
大豆粕近入　四、〇〇
小麥內地物　一三、三五
硫安日窒現物貨　三、九四
綿上海物　五、六〇

大阪製粉・油
小麥粉現物　一三、四〇
棉實油　五、三〇
大豆油（翌年白絞り）　一二、五〇

下關麥粉相場
綠ダイヤ印　五、六五　雪印　五、七五

絲況

大阪棉花後場

	寄	引
十一月限	六二、七五	—
三月限	六五、〇〇	六五、〇〇
五月限	六六、八五	六六、七〇

橫濱生絲後場

	寄	引
十一月限	一、八七二、〇	一、八七五、〇
一月限	一、八六五、〇	一、八五二、〇
四月限	一、八四三、〇	一、八三五、〇

株式

利喰の外賣物なく 總體に底意頑强

兜町前場況
【東京十七日發同盟】英米に對する蔣介石の調停說を傳へて先行絡與入氣依然たるものあり部分的には利喰ひ賣物もあり新東も高値は伸び惱んだものの總體に底意は强く利喰ひ以外は殆んど目立つた賣物なく好勢を持續してゐる

兜町後場況
【東京十七日發同盟】全面的に好氣配を示すも […] 大引 […] である

東京長期前場

銘柄	値	銘柄	値
富士紡	七六、〇	同新	四五、九
鐘紡	一八三、八	鐘新	一二五、〇
日清紡	一〇八、一	片倉	一四一、〇
帝人	一三四、五	同新	一一九、九
倉絹	八五、二	同新	六九、四
東レ新	一〇一、五		
洋紡工	六二、九	同新	五〇、三
大東紡	五七、〇	同新	二八、〇
帝麻	九九、四	東電	六二、一
日糖新	九一、四	鹽糖	八五、〇
臺糖新	七〇、三		
帝糖	八四、四	同新	四三、三
明糖新	八一、九	沖糖	四四、七
窒素	九三、八	電化	七一、九
日鑛	九四、一	滿業	八二、四
東株	一五六、八	東新	一三六、四
郵船	一〇六、四	同新	九〇、九
商船	九七、七	同新	六八、〇
浦賀	九三、一	同新	八〇、五
石川島	八〇、三	新潟	九三、九
[illegible]	[illegible]	同新	一〇、三九
日立	九六、二	池貝	九〇、〇
北炭	八三、五	盤城	六五、六
九炭	一〇六、〇	同新	五三、九
入山	七九、四	東邦炭	五四、七
菱鑛	一〇九、七	製鋼	一〇四、五
鋼管	九四、一	二新	七一、三
日鋼	六六、九		
小倉鋼	九二、二	神戸鋼	八八、〇
淺野	五三、五	同新	三二、三
二新	二三、八	滿鋼	七三、一
東拓	六七、七	同新	四〇、九
秋木	七三、五	日電	五一、九
大日電	六四、四	同新	一九、三
鬼怒新	二一、五	王子新	六四、二
ラサ	八三、九	油脂	八二、九
日窒	七三、八	同新	五七、一
日石	八三、二	北樺油	五八、一
麥酒新	四二、二	水產新	六三、九
日魯	七九、九	同新	四七、八
日清粉	九四、五	東粉新	三二、九
熱帶	四四、二	白棟	八〇、三
東亞	一〇四、五	松竹	五五、二

東京短期後場

銘柄	寄	引	高	安
東新	一五四、七	四五	四七	三八
大新	八二、〇	一六	二〇	一六
鐘紡	一八四、六	四〇	五〇	三〇
鐘新	一二三、六	三三	三八	二五
帝人新	一一九、八	九二	—	—
東レ新	一〇一、四	一〇	一四	〇六
日魯	八〇、八	〇一	—	—
日鑛	九三、〇	二四	—	—
郵船	一〇四、四	四七	四七	四二
郵新	八九、五	九一	—	—
電工	一〇三、六	三三	三六	二〇
日石	八二、八	三三	三〇	一七
日立	九四、二	三九	—	—
日產	八三、一	二九	三二	二九
鋼管	九五、三	五一	五六	四六
小倉鋼	九四、一	三三	—	—
滿電	六三、一	三一	三二	三〇
滿鑛	七四、三	—	四五	四三
北炭	八三、五	三一	—	—
日糖新	九一、八	一六	—	—
帝糖	八四、五	四〇	五二	四六
日窒	七五、二	五〇	—	—
麥酒新	四二、三	一〇	—	—
水產新	六二、五	二四	—	—
ラサ	八二、三	—	—	—

東京長期後場

銘柄	値	銘柄	値
富士紡	七五、六	同新	四五、七
鐘紡	一八一、〇	鐘新	一二三、二
日清紡	一〇七、四	片倉	一四一、〇
帝人	一三三、五	同新	一一八、九
倉絹	八五、八	同新	六九、四
東レ新	一〇一、三	洋工新	四九、四
大東紡	五六、九	同新	二七、八
帝麻	九九、一	東電	六二、〇
日糖	一二一、〇	同新	九一、四
臺糖	八五、〇	鹽糖新	六八、七
帝糖	八四、六	同新	四四、六
明糖新	八一、三	沖糖	四三、七
窒素	九二、五	電化	七一、一
日鑛	九三、四	滿業	八一、六
東株	一五五、三	東新	一五五、二
郵船	一〇五、七	同新	九〇、八
商船	九六、二	同新	六七、二
石川島	七八、九	池貝	八八、五
浦賀	九五、〇	同新	八〇、二
新潟	九三、九	日立	九五、三
電工	一〇三、一	同新	一〇二、七
北炭	八一、一	九炭新	五二、四
盤城	六四、九	入山炭	七八、七
東邦炭	五三、一	三菱鑛	一〇八、九
製鋼	一〇二、〇	鋼管	九二、四
同二新	七〇、〇	日鋼	六六、五
小倉鋼	九一、九	神戸鋼	八七、一
淺野	五三、七	同新	三一、九
滿鋼	七三、五	地下鐵	五七、一
東拓	六七、三	同新	四〇、三
秋木	七四、三	大日電	六四、四
大日新	一一九、一	ラサ	八三、四
油脂	八一、〇	日石	八二、九
日窒	七三、五	同新	五五、五
日魯	五七、九	麥酒新	四一、〇
北樺油	七九、一	同新	四七、五
水產新	六三、五	東粉新	三二、一
熱帶	四三、九	白棟	七九、七
東亞	一〇四、〇	松竹	五五、一

大阪短期後場

銘柄	寄	引	高	安
商船	九七、九	七五	七九	七一
郵船	一〇四、七	四三	—	—
日魯	八〇、六	〇三	〇六	〇三
水產新	六二、七	二五	二七	二五
日石	八二、七	二六	—	—
日立	九四、六	四三	四六	四三
鋼管	九五、九	五八	—	—
滿業	八三、二	三二	三三	三一
倉絹新	六九、五	九五	九五	九三
帝人新	一一九、九	九八	—	—
帝人	一三六、七	六六	六九	六五
東新	一五四、四	四五	四九	四一
東電	四五、八	—	—	—
宇電	六三、三	—	—	—
日穀	一一三、二	—	三二	三〇
窒素	九四、二	四一	四八	四一
日窒	七五、七	五二	五七	五一
滿鐵	七四、六	—	—	—
東レ新	一〇一、六	一五	—	—
日レ	九四、二	四二	四二	四一
東紡	一〇三、一	二七	三三	二四
鐘紡	一八五、三	四八	五四	四〇
鐘新	一二三、八	三七	四二	三二
ラサ	八二、〇	一九	—	—
日鑛	九三、五	三二	三五	三一
大株	八四、八	四六	四九	四六
大新	八一、九	一八	二一	一七

《北濱展望》

【大阪十七日發同盟】昨引東京の延刻引尻高を受けて今朝の大阪東新は百五十六円五錢と高寄したが寄値を高値に戻り値に五円七十錢に叩かれ、後半紡新の强調に人氣を引締め、諸株とも上げに轉じた、目先は時局の惡材料なき限り不安なしとの氣分に買氣旺盛であり利喰ひしては買直しを繰返してゐるので一段に新値場面を見せるまで大丈夫と言ふ觀方である

財界 株界

【東京十七日發本社特電】北海新作戰の進展、日ソ漁業交涉の東京開催、英米に對し蔣介石の調停說等が傳へられなんとなく新情勢の展開を思はせるものがあるので當限百萬株の高値大取組も問題とならず引緊り東新株、紡績株、砂糖株、日石、石炭株等の株を狙つて買進められ長期の立會も夕景に迄及ぶといふ盛況振りであるが一方實物取引の如きも連日大商內が出來てをり十六日には遂に二十一万四千株と二十万株台を遙かに突破し出來高の新記錄を示現するに至つた▲然し新東株は相変らず伸悩み商狀を脱せず前場は百五十七円十錢と前日の高値に肉薄したが忽ち百五十五円台に引緩み大引は百五十四円六十錢の安値に追ひ込まれ後場は更に百五十二円八十錢迄叩かれる始末であつた然し具體的な材料が出現した譯ではないが公債消化力の鈍化に依り政府が斷乎資金統制を一般强化するのではないかと云はれてをり又新株が一齊に値頃を弱め而もその大部分が新高値を示現してゐるので新東株には之らの保險的な繫ぎ物が脈絡してゐるやうである、短期市場だけでも九月四日の高値を上廻つてゐるものは先づ新東、レイヨン、日鑛、三菱重工、日石、日立、鋼管、小倉鋼、滿鐵、鹽水港製糖等であるが實物市場等では隨所に新高値が擡頭されてゐるものがある▲丸万の深尾支配人曰く「從來の景氣は時局產業の一部に過ぎなかつたが今日では總ゆる部面に浸潤して來てゐる、最も惡かつた農林方面まで米、麥、澱粉、林產物、生糸等の暴騰で頗る景氣が良い、從つて正株が地方へどしどし流出してゐる、この傾向は漸に侮り難いものがある、然し一面斯う云ふ傾向に便乘してボロ株の取引も却々盛んである、先日は商工省當局がボロ株に對する不健全な取引に警告を發したが事實日活や旭工業等のやうに問題を起した前例もあるのであるから業者としてもそれらの株式に對する取扱上の注意は十分にすべきであらう」と語つてゐた▲公債の消化力鈍化は一時的な現象であるといはれてゐるが之に就いて某君は公債の賣行きは本年の上半期は百パーセントの好賣行きを示し洵に欣ぶべき現象を呈してゐたのであるが最近になつてから急に鈍化したやうである、一面株式方面は殷盛を極め何も彼も高いこの傾向は餘り歡迎すべき現象ではない、勿論株式の投機には色々な原因も擧げられるが公債を消化すべき資金が株式方面へ逃避してゐるからであらう▲我國の統制經濟も事變勃發以來急速に進展して來てゐるがその根柢をなすものは矢張り自由主義的經濟であるから戰時なる國家權力に依り物價高を抑へることは至難である從つて何らか有效適切なる方策を講ぜねばなるまい、この儘放任する時は公債消化の前途必ずしも樂觀出來ぬと大いに心配してゐた

法人登記公告
●理事古雲梯ハ昭和拾四年拾壹月七日死亡同日新竹市宮前町壹四番地理事陳發登就任ス
右昭和拾四年拾壹月拾五日登記　新竹地方法院

商業登記公告
●新竹貨物株式會社（變更）監查役河本金藏ハ昭和拾四年拾月參拾日辭任ス
右昭和拾四年拾壹月…登記
●株式會社（設立）…本店新竹市…番地ノ…各種木材ノ販賣、木材加工…及各種木材ノ販賣其他各種木材加工販賣竝ニ同一事業ヲ營ムモノヘノ投資、前各項ニ附帶スル事業…昭和拾四年拾壹月貳日…

…資本ノ總額金…各株ニ付拂込ミタル株金額…公告ノ方法ハ…新聞紙ヲ以テス…
右昭和拾四年拾壹月拾五日登記　新竹地方法院

產業組合登記公告
●有限責任新竹州購買組合（變更）理事…ハ昭和拾四年拾月拾八日同…ハ同月貳拾日區域外轉出ニ依リ資格喪失ス
右昭和拾四年拾壹月拾五日登記　新竹地方法院

大阪商船出帆（臺灣）
基隆出帆（今回都合お斷り）
神戸門司行　高千穗丸
鹿兒島沖繩行　高砂丸
花蓮港行　蓬萊丸
北部花蓮港行　河南丸
沖繩行　武昌丸
比律賓行　めきしこ丸
西貢經由盤谷行　西貢丸
廈門行　湖南丸
上海行　福建丸
香港行　長沙丸

日本郵船基隆出帆
門司神戸行　富士丸　十一月二十日正午十二時
大和丸　十一月廿八日後五時半
箱根丸　十二月廿四日
◎香港廣州行
東京直行
其他船便多數アリ

辰馬汽船出帆
阪神京濱行　辰鳳丸　十一月廿三日基隆出帆
辰安丸　十一月廿七日基隆出帆

大連汽船出帆（基隆）
大連直行　山東丸　十一月廿一日基隆發
山西丸　十二月一日基隆發
丸一組

軍人會に竹腰の國防服

◇鹽山鑛業株分讓◇
△貳拾圓拂込濟
△配當年一割（決算期當月）
△分讓株數　壹千五百株
△分讓價格　一株ニツキ貳拾貳圓也
△申込期日　拾壹月廿五日迄
△申込金　一株ニ付參圓也
詳細ハ弊店ヘ御問合ヲ乞フ

公債株式現物賣買
中田常太郎商店
臺北市建成町一ノ二六
電話　二六七一　四三七七番

臺北市會議員推薦候補者
川本澤一
責任者　臺北市京町二ノ七　川本澤一

臺北市會議員候補者
森方男
責任者　臺北市表町二ノ五　森方男

市會議員候補者
瀨戸山兼斌
右者市會議員トシテ最適任ト信シ茲ニ推薦仕候何卒各位ノ絕大ナル御援助給リ度奉願上候
川端町會有志（イロハ順）
戸村素平
倉岡彥助
安田勝次郎
責任者　臺北市川端町三〇六　戸村素平

候補者推薦御挨拶
臺北市會議員推薦候補者

鬼丸靜
右者內臺人親和結合强化上臺北市會議員トシテ最適任ト認メ御推薦致シマス故市民各位ノ御懇切ナル御援助ニ預リ度ク御願ヒ申上マス
推薦者（イロハ順）
岩田此一　市來吉至　原川繁治　陳振能　張國園　尾辻延吉　郭俊　川端昇太郎　[illegible]
生野猪六　池端豐藏　陳逸松　張聰明　[illegible]
石原玉意　星加彥太郎　[illegible]
井出松太郎　濱崎秀康　[illegible]
池田又四郎　濱田規一　[illegible]
責任者　臺北市古亭町二一二番地　村橋昌二

耳下腺炎に濕布劑
專賣特許
イデユ

比律賓の次期大統領問題

マニラ特置員 深田實

一九三五年十一月十五日比島にコイモンウエルト新政府が樹立されてより早くも四ヶ年、現大統領マヌエル・ケソンの任期も後二ヶ年を以つて滿期となるが、目下比島政界に於ては何人が次期大統領に打つて出るだらうかと云ふ話題を中心に種々候補の下馬評が行はれてゐる。

ケソンの次期大統領出馬辭退

久しい間論議の的となつてゐた憲法修正問題即ち大統領の再選を許さずとする現行憲法と現在の任期六ヶ年を四ヶ年に短縮する再選を可能ならしめんとする案は去る第一通常議會に於て可決され、明年国民投票に訴へ最終的に決定する事となつたが、この憲法修正の主要目的は現ケソン大統領の再選になつたのである。然るに當のケソン大統領は從來しばしば機會ある毎に現任期滿了後は政界を引退隱棲したき意向を洩らし、去る通常議會に於て右憲法修正案が審議されてゐた際も次期大統領出馬の意思なき事を明確にした為め、ケソン大統領に再選の意思がないとすれば、果して何人がケソン氏に代つて比島コイモンウエルス第二代大統領に打つて出るだらうかとの話題が生れるに至つたものである。

然してケソン大統領のこの態度が決定的なものであるか否かについては比島政界に於て七種に懐疑が行はれてはゐるが、現在の所第三者の窺知する所でなく、今出馬の意思ないにしても或は今後の情勢如何に依つては再選に打つて出る事となるかも知れないのであるが、若しケソン大統領が出馬するとすればその當選は絶對確實な事は政界筋の一致した觀測である。

然し現在迄の所ケソン大統領は健康その他の事情に依り再三に亙り次期大統領出馬を否定して來て居り、從つて目下の次期大統領候補の下馬評は一にケソン大統領の政界引退を前提として行はれてゐるものである。

果して然らばケソン大統領に代つて次期比島大統領に打つて出る人は何人であらうか、現在有力候補として下馬評に上つてゐるものに先づ現副大統領セルヒオ・オスメニアを筆頭に国會議長ホセー・ユーロー、大藏長官マヌエル・ロハス及国民議會院内總務キンテン・パレデスの四氏がある。

セルヒオ・オスメニア

オスメニア氏は人も知る比島政界の長老で、現在副大統領としてケソン大統領を扶け、今回は大統領代理として渡米、先頃米国議會を通過ルーズベルト大統領の署名を得た比島經濟調整法（タイデイングス・マックダフイ比島獨立法經濟條項修正法で來る十月二十四日比島一齊に行れる国民投票に依つて最後的に決定される事となつてゐる）の獲得に努力比島人の人氣を集めてゐる。然しオスメニア氏の政治的勢力は嘗ての政敵ケソン氏が大統領に就任して以來は昔日の俤なく、その迫力も最近頓に衰へて來たかに見られる。即ち同氏は副大統領と云ふ無力な閑職に置かれた為め政治的勢力を扶植する機會なく、為めに同氏の絶對的地盤であつたセブー、イロイロを中心とするヴイサヤ地方の地盤は悉くケソン派に喰込まれ、支持者を大分失ふに至つた。

大統領候補としても當初は全然オスメニア氏の名が表面に現れなかつたのもこの間の事情を物語つてゐるものである。更に又同氏が極く最近に至り大統領候補として下馬評に上る様になつたのは、ケソン大統領が立候補しない場合當然ケソン、オスメニア兩派の合同に依つて結成された比島唯一の大政黨であるナッショナリスタ黨々員が各自思ひ思ひの候補者を擁立する事となり、これを放任すれば同黨の分裂避け難く、これを阻止する為めには黨の長老であるオスメニア氏を出すにこした事はないと云ふので俄に有力化したものである。

オスメニア氏としても後輩のケソン氏が一足先に大統領につかれたのであるから次期大統領には是非とも出て見たいであらう。然し同氏の政治的手腕は比島第二代大統領としてケソン現大統領に代り得るかどうかについては政界方面にかても多少の疑問を洩らして居り要するにオスメニア氏はケソンあつてのオスメニアであるとの説をなすものもある。

ホセー・ユーロー

ユーロー氏は最近迄司法長官を勤めケソン大統領の右腕にして活躍、現在は国民議會議長ナッショナリスタ黨副總裁として最近頓に勢力を持つに至つて居り、次期大統領候補として最も有力視されてゐる、ケソン大統領がユーロー氏をその後繼者と目してゐると云ふ事は一般によく知られてゐる處である、ユーロー氏はオスメニア氏と同樣ヴイサヤ出身で今年四十五歳大統領候補中の最年少者である、同氏は比島人には珍らしい整つた顔の持主で、財産もあり頭も相當出來てゐるが、ケソン氏が持つてゐる樣な熱と迫力に缺けて居り、その政治的手腕も同氏が最近官界より政界に入つたばかりである關係上目下の所未知數に屬してゐる。然しケソン氏をバックとして乘出せばその當選はさほど難事ではあるまいと見られてゐる。

マヌエル・ロハス

ユーロー氏に次いで有力視されてゐるのはロハス氏であるが、同氏は現在大藏長官の要職にあつてロハス經濟政策を以つて、獨立を一九四六年に控えてゐる比島の經濟開發に大童の活躍を續けてゐる比島NO・ワンの財政通として知られてゐる。氏は前記オスメニア、ユーロー兩氏の何所となく混血児くさいのに反し生粹の比島人と云ふ面貌を持ち國家主義的意識強く又意氣と熱を持つて比島インテリ青年層に絶大な人望を持つてゐる處に氏の強みがある。ロハス氏も又ヴイサヤ出身で、オスメニア派有數の闘將である。

キンテン・パレデス

次にパレデス氏であるが、同氏は現在国會の院内總務として又ナッショナリスタ黨副總裁として又ユーロー氏の下にあるが、曾つては国會議長、駐米委員としてケソン、オスメニアと共に比島の三巨頭と謳はれ、名聲嘖々たるものがあつた。同氏は又ロハス氏と同樣一見して生粹の比島人と云ふ感強く、ロハス氏と共に鬪志滿々たるものがあり政治的手腕識見及び熱を持つ比島有數の政治家で、氏は又前記ロハス氏と同樣比島青年層に人望あり、その勢力は侮り難いものがある。同氏は曾つてケソン直系の闘士として華かなりしオスメニア派にぶつつかつた經歴を持つてゐる。然しコムモンウエルス新政府下に於ては、その政治的勢力の增強を恐れられてかケソン大統領に敬遠され、後盗ユーロー氏のもとに院内總務に祭られてゐる、だが、ロハス氏と共にその實力に於てはオスメニア、ユーローの比でなく、近き將來比島を背負つて立つ人物としてその動向は頗る注目されてゐる。尚パレデス氏は前記三氏のヴイサヤ出身に反し唯一のルソン出身であり、從つて地盤から見れば最も好條件に惠まれてゐると言へる。

これ等候補者の日本との關係

次にこれ等四巨頭の日本に對する關係について見れば、オスメニア氏は支那人の混血児とされてゐる關係から日本人に餘り知己なく從つてその政治的色彩はケソン大統領程親日的ではない。

ユーロー氏も又オスメニア氏と同樣日本人に知己少なく日本をよく解してゐるとは言ひ難く、寧ろ親米の傾向が強い、特にユーロー氏は司法長官時代、時の農商務長官ロドリゲス氏と共にダバオ土地問題を蒸し返した男として邦人間には餘り好感を持たれてゐない。次のロハス、パレデス兩氏はオスメニア、ユーロー兩氏とは異りよく日本を理解し、日本人にも知己多く今後の活躍が期待されてゐる。

その他の候補者

この外ナッショナリスタ黨以外即ち小數黨、アギナルド派、或はサクダル黨よりも候補者を擁立するものと見られてゐるが、候補者を出すとしても到底前記四氏とは太刀打出來得ないであらう。

尚サクダル暴動で一躍有名となつた同黨首領ベニグノ・ラモスも又次期大統領候補として名乘をあげてゐるが、彼は目下幾多の刑事事件に關連今日迄數回有罪の判決を受けて居り、從つて民衆の支持も昔の樣でなく、その政治的勢力は問題とならず、政界筋では彼の立候補宣言を一笑に附してゐる。

比島民の要望

因みにこれ等の下馬評は何れも前記した如く一にケソン現大統領の再出馬拒否を前提として行はれてゐるものであるが、比島政界消息通の意見を綜合すれば、比島各界は、ケソン大統領の任期滿了より一九四六年の獨立に至る四ヶ年間は比島將來にとつて最も重大な時期である點を指摘、出來る事ならケソン大統領にもう一度出て戴きたいとケソン大統領の再出馬を強く要望してゐるものの樣である。

ガムラン將軍の着任

西部戰線總司令部に到着した佛軍總司令官ガムラン將軍（中央）

十一月十五日號 實業之日本

今日の資産保全分割法

どうすると一番有利か… 三井信託常務 色川俊次郎
妙味多い株式投資の新工夫 前日本生命常務 佐伯叔作
英獨戰時經濟の實力 商大教授 金子鷹之助
財界神風論の否定 經濟學博士 高木友三郎
磅リンクから弗リンクへ 經濟學博士 服部文四郎
歐洲戰の長期化と日本の經濟 小島精一
歐洲謀略外交戰を衝く 東京日々論說委員 丸山幹治
支那事變解決と米國の動き 法學博士 鹿島守之助
新聞記者に訊く 歐洲戰はどこまで展開するか… 船田中
米國は日本に何を求めるか…W・R・ウイルス
輕擧拙速を戒む 本社々長 増田義一
自己を生かす工夫…… 加藤直士
【漫談】豊富低廉に行詰つた發送電……
新商工次官・岸信介氏人物評……
物資の不足と禪的生活… 山田霊林
米の問題はどうなるか 加賀卯之吉
七分搗は白米に優る 醫學博士 佐伯矩
價格・賃金・俸給・地代・家賃統制こゝを間違へるな
新株投資時代・有望新株の研究
株式爆發は何時か ―大戰景氣の檢討―
サラリーマン生活と物價問題對談 物價局次長 新倉利廣 日本生命常務 高橋弥太郎

定價三十五錢 送料二錢 東京市京橋區銀座西二ノ二 振替東京三二六 實業之日本社

每月二回發行 十一月中旬號

外交時報

汪兆銘成功するか……半澤玉城
米國領海宣言の誤謬 法學博士 立作太郎
蔣政權の分解……東亞研究所 井村薫雄
米國中立法の修正を繞りて…稲原勝治
大戰第二段階と國際情勢…西澤英一
歐洲戰の經濟的觀察 經濟學博士 鈴木憲久
認識を誤る獨英戰爭 明大教授 大鹽龜雄
英佛土三國援助條約の意義 田村幸策
歐洲情勢と支那問題 慶大教授 橋本增吉
歐洲平和の合理的基礎……金生喜造
在米二世問題の展望 外務書記官 藤村信雄
鼓浪嶼共同租界の法律的地位 植田捷雄
新疆問題の過去現在 文學博士 中山久四郎
新中央政權運動進展……支那時報
歐洲戰亂詳史……歐米時報
國際外交半月日誌……本社調査部

東京丸ノ内 仲五號館 外交時報社 振替東京五八六八一

三井信託

一 金錢の信託
一 有價證券の信託及賣買取次
一 不動産の信託及代理事務
一 諸貸金
一 保護預り及保護函貸渡並に包裝預り
一 財産に關する遺言の執行
一 會計の檢査

東京本店 日本橋區室町二ノ一
東京支店 麹町區有樂町一ノ一〇
大阪支店 東區高麗橋二ノ一

臺日 ハイキングコース（臺北近郊篇）一册金一圓 臺灣日日新報社商事課

M1479

蛔虫驅除で体力管理に御奉公

虫下し マクニン

みの易くよく效いて害がない

株式會社 藤澤友吉商店 大阪市東區道修町 東京市日本橋區本町

各帝大病院常備藥 造血アウトホルモン

グアヤコール ブルトーゼ

結核諸症

ブルトーゼ獨特の造血効果はグアヤコールの配合により結核性諸症・肋膜炎・肺尖加答兒・氣管枝炎・百日咳等の咳嗽喀痰微熱を除き病原菌の活動阻止と全身强壯に奏效する

小瓶 二・二〇 大瓶 四・二〇

B1436

サット頭髪若返る ヨツトローション

母乳代用・賣行品質斯界第一の煉乳

明治メリーミルク

明治製菓株式會社

是ぞ國産最優良品

★

明治メリーミルクは常に賣行第一と品質の優良と新鮮無比とで、日本内地のみならず廣く海外にまでも愛用されてゐる第一等品です。煉乳の御選擇はメリーミルクとお決め下さい

肌の強化と榮養に…

蒸しタオルは皮膚の毛細管を刺戟し過ぎますから滲透力の強い資生堂コールドで洗顔されマッサーヂされることが皮膚の強化と榮養の補給には最も適當な方法です

しなやかなお肌をつくる

資生堂

コールドクリーム

五五セン （大）一円七十セン

東京銀座 株式會社資生堂

イカナル病モ根切スルコト無料デ教ヘマス（病名・年齢・新聞名ヲ書キ四錢切手一枚封入御手紙下サイ）

名古屋市東區山口町 靈德館 一二三堂總本家

臺日 ハイキングコース（臺北近郊篇）一册 壹圓 發行所 臺灣日日新報社商事課

ターザン印 ジャンパー

大阪 ーギキツー

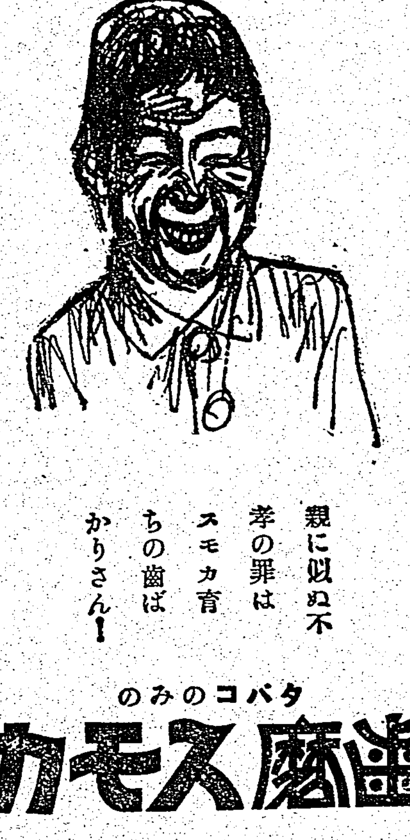

親に似ぬ不孝の罪はスモカ育ちの歯ばかりさん！

タバコのみの 歯磨スモカ

41

煙草化粧品藥店にあり定價十五錢

激流（18）

久生十蘭作
伊勢良夫畫

冬薔薇と鷺（六）

方代久武は、三宅家の執事の倅だつた。

家令の父が、老齢を口實に體よく引き退ると、有無を言はせずその後釜に坐り込んで、慶應の理財科を出たばかりの氣概もあるべき二十六の青年が、縞袴を穿いて、先代の居間の閾際に平突伏して、一向恥辱とも思はぬ臆面のなさだつた。

ちよつと日本人離れのした整つた容姿と、取つてつけたやうな端正しさがあり、それやこれやで二十三になつたばかりの世間見ずの藪子を逆上らせてしまつた。

久武は、先代が死ぬまでの七年ほどの間は、相當謹んでゐたがそれをキツカケに手の平をかへすやうな野放圖な樣子になり、もとはどこかのバアの女給だつたといふ競馬馬のやうな女を、公然と引き廻すやうになつた。

その辺には、藪子はさほど氣にもしなかつたが、胃腸炎で入院してゐる間に、その女を邸へ引き入れて、藪子の寢床へ寢かせたといふことがわかつたので、さすがに我慢する氣がなくなり、自分だけのものを纏めて葉山の別邸へ引き移つてしまつた。

早速、顧問弁護士に離婚の訴訟をさせたが、すつたもんだで二年經つても埒があかず、うんざりしてゐるところへ亜米利加から、親子が揃つて來て、案外に久武の方へ引揚げてくれた

久武は、この新鮮な花にすつかり幻惑されて、堅子の言ひなりに五万ばかりの金で離婚を承諾した

藪子は、それを見込まれると、覺えとれがしに、急に手の裏をかへすやうな仕打をしたが、久武の方はどうしても断念めずこの二年ほどの間、うるさく附き纏つて藪子を悩ました。

さすがの藪子も辟口して、やうやく金で手を切るところまで話を漕ぎつけたが、勿論、そんな金まで藪子が出さなければならぬいはれはなく、當然、堅子が拂ふべきものなのに、それを嫌つたやうなやりかたをするのだから、たぶん、相當ふきなことを言ひ出すだらうと思つてゐると、藪子は、瞬間、自分の頭の中のものを纏めるやうな眼付をしてから、軽く

「困つたわね」

と、言つた。この出方は藪子にはまつたく意外だつた。何を考へてゐるんだらうと、戸迷つてゐるうちに、藪子は、急に顔を上げて、

「無駄なことを言ふのは止さないか」

と、歯の間からズバリと言つた。

藪子は、早くもこちらの氣持を洞察して、去り氣ないやうすをしながら、切り返しの手を考へてゐたのだつた。

藪子としては、あゝ言つた後で間髪を入れずに、そんな金をあたしが出すわけはないわと、止めを刺して置くべきだつた……。から氣がついた時は、もう手遅れだつた。

が、すぐ、立て直しにかかつた。

「無駄つて、何のことさ。あたしには、まだ何も話がわかつてゐないのよ」

藪子は、平氣な顔で、

「それが、無駄だつて言ふんだよ……いつたい、押問答しなければならないやうなむづかしい話なの？」

「でも、五千円となると、あたしだつて相當ね。お手紙は拝見したけど、あなたと久武のその後の細かい經緯だつてよく知らないんだし、いきなり、藪から棒ぢや……」

「……」

かうなつたら、どこまでも逃げを張るほかはなかつたが、あまり確信はなかつた。

始めから金を出さないつもりになつて、もつと緻密に組立てて來るんだと思つて心の中で、後悔の臍を噛んだ。

藪子は、辞でもといふ風に、

「筋が通らないなんてことはないでせう。……別居してゐる間、久武に拂はなければならなかつた扶養料といふのを、あたしのお臨で一文も拂はずにすんだんだから、これくらゐのものは、當然、あんたが出していい筈なんだわ。今更あたしにこんなことを言はせるなんて、すこし、おかつたるいぢやないか」

ラヂオ

朝 【七・一〇】朝の挨拶、ラヂオ體操 【七・三〇】朝の修養（札幌）戰場の體驗を語る（四）…海軍二等航空兵曹和田豐次 【七・五〇】朝の音樂（レコード）管絃樂奏鳴の時、（シューベルト作曲）…フイラデルフイア管絃樂團、歌劇「聖母の寶石」間奏曲（ウオルフエルラリー作曲）…ミネアポリス管絃樂團 【八・〇〇】ニュース 【八・一〇】初等ドイツ語講座（第三十一講）（臺北）…西田正一 【九・四五】家庭醫事常識（臺北）神經質の話…醫學博士中脩三 【一〇・一五】家庭料理獻立（臺北）（臺北第一高等女學校金村カネ案）一、焼き豚林檎ソースかけ 二、大根の醤油煮（臺南のみ）（臺南長榮高等女學校家事科案） 【一一・〇〇】肉豚取引相場（臺北日用品小賣値段（各局）職業紹介事項（各局）

晝 【一一・二〇】臨時官廳ニュース 【一一・五九】正午の時報（東京）公示事項（各局）午後の放送番組發表（各局） 【〇・一〇】新聞娯樂時間（レコード）獨唱カデイスの娘（西原武三譯詞、ドリーゴ作曲）…關種子 歌劇「ロメオとジュリエット」より（グーノー作曲）ジュリエットのワルツ…小林千代子 主題歌「年ごろ」（佐伯孝夫作詞、マッキユウ作曲、宗知康編曲）…市原綾子、君は柳のやうに（三浦三郎作詞、マッキユウ作曲、鈴木静一編曲）…平井英子、スカウトの歌（西原武三譯詞、マッキユウ作曲、長津義司編曲）…永岡志律子、私のもの（同右）…伏見信子、『山と乙女』主題歌ハイキングの唄…錦万鶴夢作曲他、清美の歌…雅波薫子 【〇・四〇】ニュース 【一・〇〇】國語普及講座（中等科第十九講）（臺中）…曙公學校溫水武信 【一・四〇】ラヂオ體操 【三・〇〇】ニュース 【三・三〇】福娘ニュース 【五・五五】コドモのニュース（臺北）…臺北市錦小（四年）鹿野千鶴子 【六・〇〇】子供の時間（東京）お話みんなありがたう…オハナシクラブ 【六・二〇】子供の新聞（東京） 【六・二五】講演（臺北）歐洲戰爭とバルカン問題…水越幸一 【六・五五】カレント・トピックス（東京）

夜 【七・〇〇】子供の時間（臺北）童話劇鳥帽子折と狼の群（平内逸道作）…鳥帽子屋菊谷千代子、下男隅田ハエ、狼屋吉田與美子、親狼石田信子、子狼百島利子、他大勢、演出上村一仁、伴奏臺北ラヂオ・オーケストラ 【七・三〇】國民歌謡（東京）出征兵士を送る歌（陸軍省選定）指導内田榮一、合唱隊合唱團、伴奏東京放送管絃樂團 【七・三〇】子供と家庭の夕 【七・四〇】物語（東京）落葉（原田三夫作）…川崎弘子、音樂伴奏—東京放送管絃樂團、音樂指揮—伊藤昇 【八・〇〇】長唄（東京）桃太郎…唄吉住小與次、同小平次、三味線杵屋彌十郎、他お囃子連中 【八・二〇】育つ子供達（錄音） 【八・二五】ラヂオ小説（東京）鳥の小太郎（巖谷小波作水木洋子脚色）…小太郎片山明彦、お大名森雅之、その他大勢作曲、指揮平岡信幸、音樂伴奏東京放送管絃樂團 【九・〇五】邦樂名曲撰（第八回）（東京）常磐津新荷雪間の市川（新山姥）…浄瑠璃常磐津文字太夫、同政太夫、同節太夫、三味線同三蔵、上調子同豐之助 【九・四〇】時報（東京） 【九・四二】名曲鑑賞（レコード）室内樂ヴアイオリンとピアノの爲の奏鳴曲 第三番 ニ短調作品一〇八（ブラームス作曲）…ヴアイオリン ヨーゼフ・シゲテイー、ピアノ エゴン・ペトリ

講演（臺北六・二五）

水越幸一

△歐洲戰爭とバルカン問題 昨年九月歐洲の政局は一觸即發の危殆に臨んだのであるがミユンヘンの英佛伊の四巨頭の會談に依り辛うじて一時の小康を得たのであつた、然し乍ら歐洲各國は依然として軍備の擴張に日も尚足らざる情勢であり攻防の準備に國を擧げて汲々たる不安の裡に本年に入つたのである。一月末西班牙のフランコ將軍が壓倒的の勝利を得終に英佛が率先して之を承認したるため歐洲の戰雲は一時をさまつた觀があつた三月に入るや獨逸軍の突如チエッコスロヴアキヤ占領となり其の後更にメーメルの併合となり引續きダンチヒ、波蘭の廻廊問題と中心に英佛、獨逸の間に外交交渉を重ねてゐたが、一方獨逸は英佛帝國のためソ聯と不可侵條約を締結し九月に入るや波蘭領に進軍を開始したため英佛は波蘭援助條約の關係より遂に獨逸に對して宣戰を布告するに至つた、蘇聯は獨逸の波蘭侵入に相應して東方より夾擊の作戰に出て遂に之を潰滅せしめた、茲に於て獨露を繞る關係列國は各自國に戰禍の及ばんことを恐れ嚴正中立の態度に出でんとせるも北歐に於てはラトヴキア、リスアニヤ、エストニヤは蘇聯と相互援助條約を締結し又フインランド、スエーデン、ノールウエイ、デンマークは元首會談を開いて中立を嚴守せんとし双方交戰國の中間に在る白耳義、和蘭、ルクンセブルグは國力を擧げて侵入防止の準備を進めて居る、更に東南バルカン方面に於てはハンガリー、ユーゴースラヴイヤ、ルーマニヤ、ブルガリヤ、希臘、土耳古等は相協力して獨露の南方を阻止せんとしてゐるが此地方は西部戰線以上に直接間接兩交戰國に重大なる關係あるのみならずひいては其の戰雲が東洋方面にも波及すべき虞あるを以て其の中立國の向背が最も留意すべき情勢にあるものである

朝の修養（札幌より七・三〇）

海軍二等航空兵曹 和田豐次

△戰場の體驗を語る（四） 和田氏は今事變勃發するや直に勇躍征途に就き幾多の歴史的な昭和十二年八月十五日の南京渡洋爆擊に初陣して以來支那軍事施設の爆擊回數百十六回に及びその中には廣州、重慶、成都等の敵首都或は重要根據地も含まれてゐる、この赫々たる武勲に感状を受けること數度に及び最近○○航空隊勤務となつて內地へ歸還せる勇士である、その數ある從軍體驗の中でも特に深山爆擊行の話は壯烈無比、將に鬼神を哭かしめる態のもので吾々日本人の心の奧そこから搖り動かす感激を與へるものである

鼻を治せば

モット働ける
モット勉强ができる
こんな變つたよい手當法をまだ御存じの方が極めて少ない

どこにも、こゝにもそう賣つてゐる品でない

今回發表されたピノサン療法は鼻病治療に一新機軸を出したもので、世界的に醫術の進歩せる獨逸など盛んに推賞されてゐる。此は鼻部の炎症より生ずる排泄物は出來るだけ之れを排泄させるために消炎藥物を與へる局部直接療法とも云ふべき手當法で、獨特の器具で鼻腔内に顆粒の少い粉藥を深後自由に吸藥する事によつて消炎、殺菌、排膿等の作用を起し苦痛なく病患を順次快方に向はせると云ふ療法で、その上一日に何回も用藥するなどの面倒もなく僅かに一日一回づゝの吸藥でしかも副作用の心配もなく、大人は勿論婦人子供にも厭がられず至極簡單に手當が出來る特徴のある家庭藥ですから、時間や費用の關係で悩んでゐる方々に大變によろこばれてゐます。統計によりますと青少年の病氣中で一番多いのは耳鼻科だと云ふことですが、可愛い吾が子の脳まで蝕む鼻病は一日も早く治し、將來の落伍者とならぬ樣各父兄の方は充分注意して頂きたいものです。

こんなに簡單に手當が出來る

ピノサン實驗中の學生

× ×

ピノサンで手當をし早く治してお國の爲めに盡して下さい

鼻と腦とは薄い骨の膜一枚で隔り合つてゐるので、鼻病が脳神經に及ぼす影響は中々大きいものであります。鼻病にも色々ありますが中でも鼻腔內奧まつた所に病竈が澤山繁殖して惡臭を放つ膿汁の溜る蓄膿症なものになると脳に行く血液の循環作用が鈍ぶり神經の働きは不活潑になり記憶力や判斷力を減退させ毎日陰鬱な日を送らねばならなくなり大切な臭覺神經まで侵し物の香も判らぬと云ふ風に鼻自體の機能を失ひ重症のものになると白痴同樣の症状にまで惡化し往々にして中耳炎等を引起す例も少くありません。

昔から「鼻タレ小僧」などいふて平氣でゐた惡習慣もある如く日本人特に青少年に鼻病患者が多い事は統計の示す所でありますが鼻の構造や氣候、風土の關係もありますが多くは鼻病に對する衛生知識の不足が非常に大きな原因をなしてゐる事は事實です。青少年時代の鼻病は非常に惡化早くそのため目に眼病症状を起し不快な頭痛を引き起し、記憶も仕事も手に付かず將來ある青少年が落伍者として悲慘の日を送つた實例も澤山ありますが誠に寒心に堪えない事であります。然し一面若い方々の鼻病は手當が早期で徹底的であれば治りも早いものでありますから病氣に對する根本原因を考究して信用ある治療法を講ずる事が肝要であります。

◎論より實驗、先づお試し下さい◎

説明書無代進呈

『百聞は一見にしかず』現在鼻病で色々と御手當なされても効なく御悩みの方で直接御本人鋪藥本家に御出で下されば試藥を進呈その場で實驗をして差上げることになつて居ります。遠方の御方には新聞名記入ハガキ一本御出し下されば鼻病に關する詳しい説明書を直ちに御送り申ます。ピノサン御入用の方は小爲替か振替を御利用御注文下さいますと安全です。又至急御入用のお方はハガキで『代金引換』と御書込み下されば、スグ御送藥申上げます。

ピノサンで治る鼻

外用ピノサン藥價 十日分二圓三十日分五圓六十日（徳用）九圓（各新案容器吸藥器無代添付）

東京市淺草區藏前三ノ五番地
賣藥總本家 合資會社 小判屋 電話淺草三三五二番 振替東京二〇二番
大阪出張所 大阪市東區南久寶寺町二丁目 小判屋出張所 振替大阪一八〇三九番

臺北市榮町 賢生堂藥舗
同 新起町 山陽堂藥舗
同 本町一 臺資生堂藥會社
臺中市錦町二 資生堂藥房
同 大正町 丸三藥房
臺南市白金町 全安堂藥房
同 本町三 三輪藥元
嘉義市榮町四 角谷藥房
同 西門町 丸三西藥局
基隆市義重町 泰平藥局

其他各地有名藥店にあり當司の無き處は直接本家へ御注文下さい

1111.N.079

結核性
細菌性
熱性疾患に

純國產解熱劑 アピレキシン（登錄商標）

白血球の增加・殺菌作用と緩和なる解熱作用とを有し、不快な副作用なし
肺結核、肋膜炎、流行性感冒、肺炎
氣管枝カタルの發熱時等に好適

（說明書進呈）

—20錠 ￥2.00—

本舗・東京市日本橋區室町
出張所・臺北市表町一丁目
三共株式會社

SANKYO 三共

寒さと空腹には代用品がないよ！

ハクキン懐爐

保溫一晝夜
費用一日一錢
定價・二円半

大阪 製 矢満登商會　4.8

85

快適の筆調

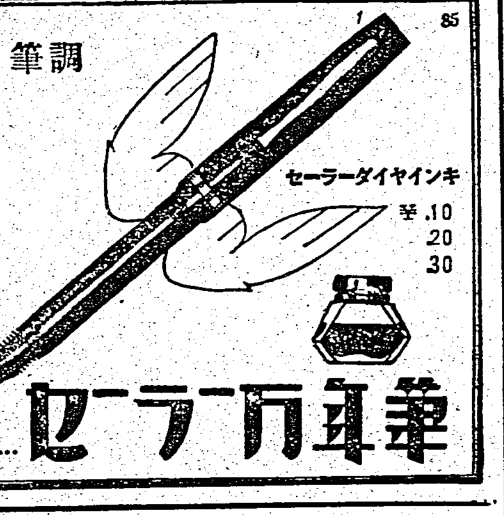

セーラーダイヤインキ ￥.10 .20 .30

セーラー万年筆 ￥1.50…

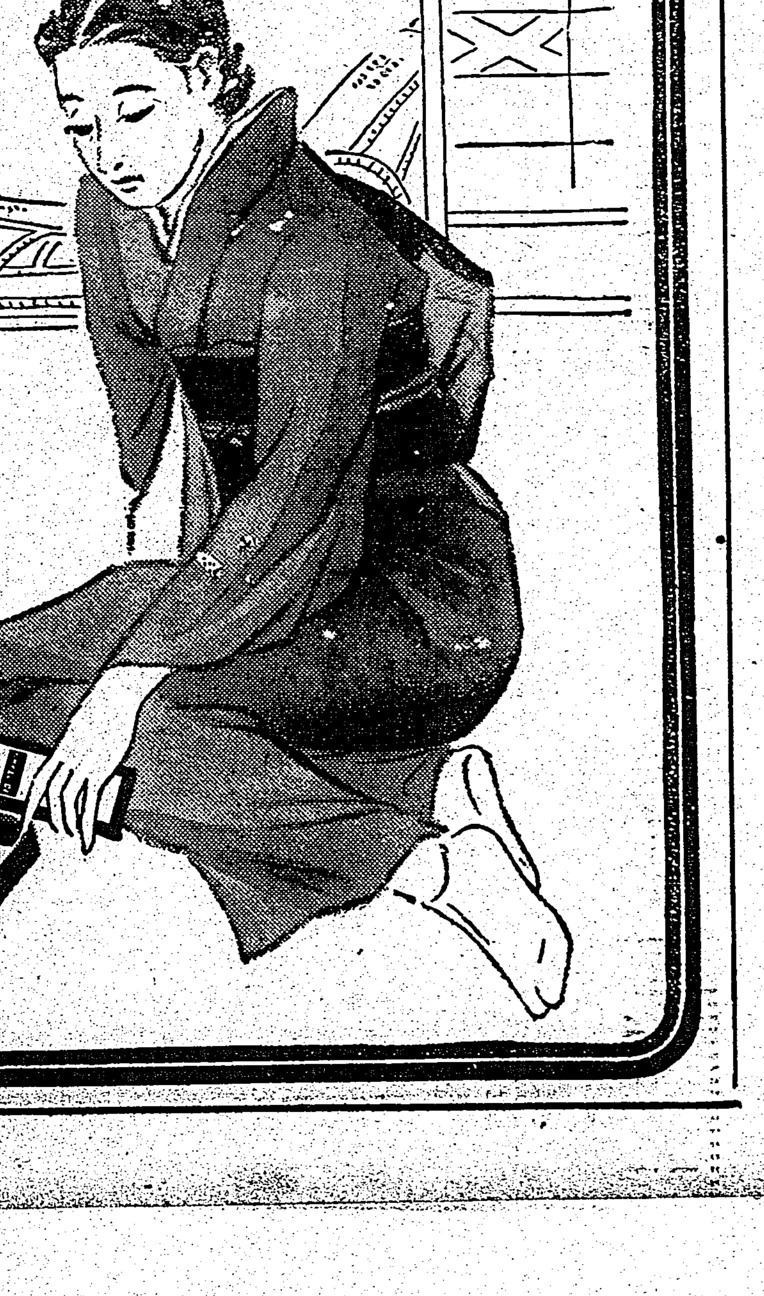

療養患者の榮養補給に

甘美味で、胃腸にもよく
効果優れたポリタミン

☆衰弱の恢復には蛋白質の補給が第一です 慢性病患者は健康者に比べて、体蛋白（血肉成分）の消耗が甚だしいので体重が減少し衰弱に陥りがちですから、肉類、卵等の如き蛋白質の攝取が極めて必要です。しかし蛋白質は胃腸で消化されてアミノ酸に分解してからでないと榮養として役立ちませんので、多少でも胃腸の弱い人には、豫め蛋白質を消化したアミノ酸を與へる方が遙に効果的なわけです

☆牛乳蛋白を原料とするアミノ酸製劑 アミノ酸は消化済みの要素ですから、体内消化の煩ひがなく、そのまゝ吸收されて体蛋白やホルモンを補ひますが、一方全身細胞を賦活更生する獨特の作用があります。——ポリタミンはこゝに着目して、牛乳蛋白を消化しアミノ酸となし更に榮養素として重要なビタミンBを加へたものです。」

☆食慾と榮養と抗病自癒力とを增進します ポリタミンを常用しますと、アミノ酸及びビタミンBの作用によつて、食慾をすゝめ、食物の消化吸收を盛んにし、のむだけ滋養となつて体重を增し、或は体力を增進しますから、食慾や消化力が減退した療養患者の榮養强壯劑として理想的です。殊に甘美味の液劑ですから患者は喜んで服用します

アミノ酸・ビタミンB綜合榮養劑

ポリタミン

小瓶（一圓五五錢）
中瓶（二圓五〇錢）
大瓶（四圓五〇錢）
各地藥店、百貨店藥品部にあり

發賣元 大阪市道修町 武田長兵衛商店
關東代理店 東京市本町 小西新兵衛商店
製造元 大阪市十三 武田榮養化學株式會社

武田發賣品

59(1)668

愈よ舌戰を展開
高雄市俄然定員を突破
臺南市も亦漸く出揃ふ

【高雄電話】高雄市會立候補者は十七日午後三時現在既報の外吉井長平、池田龍雄兩氏の屆け出があつたので十七名となり定員を一名超過し茲に愈々舌戰が展開されるに至つた、而も漸く活潑となり十七日は孔德興、井上增喜、庄司進一郎、邱坤士の各氏が市內各所に於て政見發表演說會を開催した

—○—○—

【臺南電話】臺南市の立候補者は定員あと一名を殘し十六日は出馬者なく十七日朝に至り宮地榮藏氏（前、自立）氏が屆出で漸く定員に達し大體出揃つた形であるがあと名乘りを揚げる者があるとしても一、二名と見られ一般に激戰はないものと豫想してゐる、一方その他に華々しき激戰が展開されつつあり選擧戰は愈よ熾烈化の一途を辿つてゐる

出馬一段落か
嘉義市十九名で決戰

【嘉義電話】餘すところ四日になつた嘉義市會議員選擧の十七日は遂に一人の出馬もなく愈よ立候補者は既報の十九名に膠着しこの中五名が落選の憂目を見ねばならぬことに大體の形勢は落着いたやうであるが今立候補者數と有權者數を內譯的に見ると內地人は千六百四十一名に對し立候補者十名、本島人は四千四百三十九名に對し九名の對象であつてこの大勢からすれば本島人は有利で內地人が不利とも見られるが選擧は水物、果して豫想通りに行くか茲が興味の焦點となつて今や嘉南の平野は戰雲濛々入亂れての激戰は漸々最高潮に達しつつある

低調な嘉義郡
小梅、大埔二庄は依然として沈默
十七日迄立候補皆無

【嘉義電話】締切りを二日に迫つた嘉義郡下の立候補屆け出は依然として活氣なく十七日正午までは昨日と同じく水上、番路の二庄が定員に達してゐる盡で他庄は未だに定員に滿たず小梅、大埔二庄は徹底した觀望振りで一名の屆け出もなく猶ほ激戰すべき熱のない選擧風景を見せてゐる、因にその後の屆け出は左の如し

大林庄三名、民雄庄二名、中埔庄一名、番路庄一名、新港庄一名、計八名

宜蘭は無競爭か

【宜蘭電話】宜蘭街の選擧戰は定員十名の處九名出馬したまゝで依然釘付けの狀態にあり告示前の景氣は何處へやら誰一人名乘りを上げるものはないので街の噂には後一名の候補者は誰かと云ふ事に集中して居るが十八日中には屆出る模樣である、何れにせよ無競爭に終る氣配濃厚なので各選擧事務所とも至極のんびりして居る

花蓮港冷靜
玉里は定員超過

【花蓮港電話】花蓮港街の選擧戰は依然として活氣がなく十六日夜木村欽吾、津久井忠夫の兩氏は自立、中原哲男、久馬氏は推薦で名乘りを上げ候補者合計八名となつたが尚定員に達せず一般有權者は痛く失望してゐる、十八日中には本島人側から二、三名の出馬を見る可く屆け出期日一ぱいに辛うじて定員に達するだらうと見られてゐる、玉里街は十七日に陳阿聰、張褒華、羅紹焚、久我龜次郎の四氏が何れも推薦で出馬し定員を超過し各候補者は鎬を削つて目下白熱戰を演じつつある

海上で大活劇
夕暮れの高雄沖合荒浪を蹴つて
密輸船を追跡して逮捕

【高雄電話】十六日夕暮れ高雄港沖合で荒浪をけつて密輸船と監視船の追跡戰が展開された、即ち十六日午後六時半漁船日向丸（一七トン）が南洋に向つて高雄港を出帆するや、續て水上署、稅關で手配監視中の密輸出入の常習犯西野文次郎が小型漁船にて日向丸に續いて密に出發したのを發見、玉利水上主任指揮の下に用意の大型發動機船に水上署、稅關兩職員四名が乘込み尾行を續けて居たが港外西南二浬の地點で日向丸が停船すると前記西の小型船から密輸出品を日向丸に移替へを開始したので直に押へんとした處逸早く感づき日向丸は全速力で小琉球方面に向つて逃走したので更に急追紅毛港沖合で遂に停船せしめたが同船には煙草、酒、反物その他密輸貨物が山積されて居た、西野次郎は去る十月十五日頃南洋から歸航の際密輸入して高雄稅關で檢擧されたものである、今回は日向丸船長嘉數村榮を買收して計畫的に行つたものであるが水上署、稅關ではこれを一週間前より探知し密に逮捕網を布いて居たものである、尚目下關係一味を一網打盡にして餘罪取調中

南天宮改宗入佛式

【新營電話】臺南州新營郡鹽水街田寮の南天宮改宗入佛式は……係長臨場の下に盛大に擧行した

深耕鋤入式
十六日盛大に

【新營電話】新營郡後壁庄明治製糖烏樹林工場では畜力田畝良深耕鋤（ヒースプラウ）鋤入式を十六日午後二時より同庄竹圍後壁天田に於て秋本郡守始め中村殖產、八反田庶務兩課長、石川後壁庄長、長谷部原料係長、數面國松工場長、來賓多數臨場の下に盛大に擧行した

日向武郎君（アミ族）
街協に出馬
玉里落合部落から推され

花蓮港廳玉里街落合部落唯一のアミ族先覺者日向武郎君は去る十五日午後四時同部落民の推薦に依り玉里街協議會立候補は之で七名を擧するに至り、尚四名は立候補するものと見られてゐる

大埔南天宮廟では本年全島一齊に寺廟整理の際州下に率先し皇民化の先驅たらんとして本派本願寺に

鄉軍後援會發會式

花蓮港廳鳳林郡在鄉軍人後援會は去る十四日武德殿に於て郡下本島人有志參集來賓として花蓮港廳聯合分會長各庄長其他主なる官民參列の下に之が發會式を擧行した

選擧事務打合會

彰化市では來る二十二日の市議會選擧を目捷に控へ選擧事務の萬全を期する爲め十六日午前十時から市公會堂に從事員を集めて打合會を開催し、吉田庶務課長より法規の解釋說明と執務上の諸注意を與へた後午後二時より同所で模擬選擧を執行開票の結果

二六票乃木希典、一三票後藤新平、一〇票兒玉源太郎、同田健次郎、七票桂太郎

となつて午後五時閉會した

改め大改修の廟社殿が漸く完成したので十六日午前十一時より秋本郡守、八反田、中村兩課長、伊澤街長、轄手校長、街協議會員、保正、有志青年保甲役員等の臨席の下に寺廟整理……信外六名の導師の手に依り盛大なる佛式を擧行した

工業臺南州の飛躍を祈る
榮轉の金子拓務事務官談

【臺南電話】拓務省へ榮轉の臺南州地方課長金子辰太郎氏は十七日來廳室にて喜びの面持にて左の如く語る

大變お世話になりました、一人間としての生活を臺灣で送るとなるとスタートした故か臺灣を去るとなると名殘り惜しい氣持で一杯です、臺灣は靜かな人情の細やかな所ですので在任中は愉快に働かせて頂きました、生來の我儘者で相當勝手なことをやりましたが理解ある上司、下僚の御援助と皆樣の御高庇を頂き僅かに大過なく今日に至りましたことは全く感謝の外ありません、九年の臺灣生活を通じての州に寄せる感慨は私の終世忘れることの出來ないものでせう、殊に後に豐富な農畜產資源を基礎として將來工業臺南州への飛躍發展を祈つて已みません

尚同氏は昭和三年四月督府屬を振出しに同五年高雄州經務課長、同七年花蓮港廳庶務課長、同九年台北州新莊郡守、同十年十月台南州勸業課長を經て本年一月末地方課長を拜命現在に至つたものでその將來は非常に囑望されてゐる

優良黃牛に獎勵金

【臺南電話】州下畜牛の資質改善と飼養管理の普及發達を圖る目的を以て臺南州では去る七、八兩月に亘り優良黃牛の審査をなしたが結果優良黃牛三千頭より百八十七頭を選拔し更に百頭を優選合格と決定夫々廿円の獎勵金を交付した、尚優良牝牛より生れた仔牛に對しては合格一頭に付き五円の獎勵金が交付される事になつてゐる、檢査成績に付き畜產技師は語る

山手方面の牛は一般に小さい、之は生產を主とし餘り勞働に使役せぬため飼料の給與が少量で足る事に起因してゐる、之に反して平地方面は一般に力役に使用せるため飼料の給與も多くを要し從つて體形が大きく飼養管理も良好であるが之を州下全般より見れば管理狀況は餘り良好とは云へない、此點は注意を要する、新營、虎尾、嘉義（郡）斗六地方は優良牛が多い（寫眞は新營郡新營街士公廟沈管氏所有の優良牝牛―シンド雜種、年齡五歲、體高一二六糎、胸圍一七五糎、管圍一六糎）

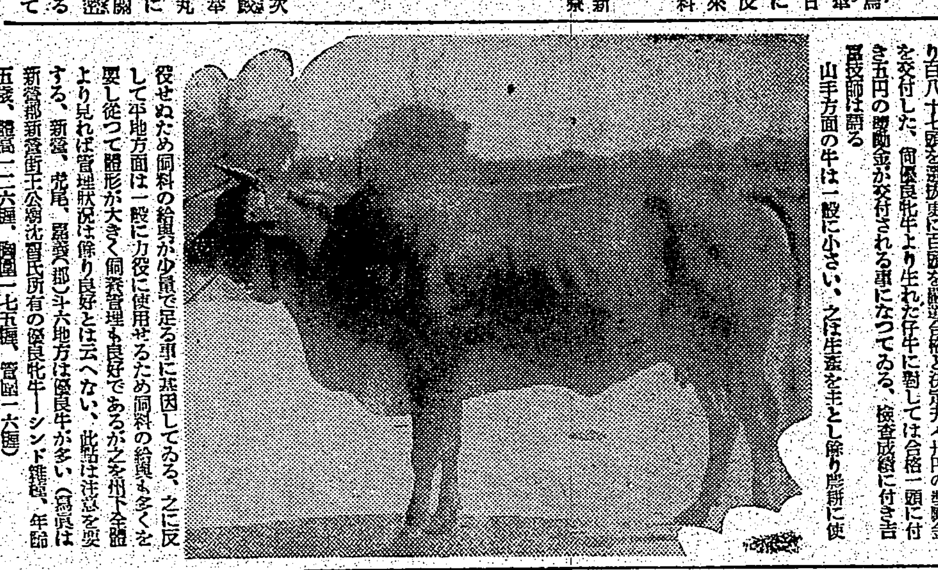

聯合青年大會
廿四日から臺東で開く

青年の意氣天を衝く臺東廳下の聯合青年大會は來る二十四日から三日間臺東で行はれる、行事は二十四日午後一時から豫行演習、同午後七時から劍と舞踊の夕、二十五日午前九時から正午まで大會及神前行事、一時から四時まで陸上競技相撲、二十六日午前九時から競技相撲、二十六日大會、神前行事は臺東神社、大會は外グランド、陸上大會と劍は公會堂前劍場である、尚二十五日は大會前に全員の市內行進を行ふことになつてゐる

綠肥、堆肥獎勵
臺南州農會が積極的に

【臺南電話】肥料の供給を確保し時局下重要農產物の增產計畫の遂行に支障なからしめるため農家をして自給肥料の積極的增產をなさしめんとする督府の肥料自給方策に則り臺南州に於ても農會が主體となり綠肥並に堆肥の增產獎勵に乘出した卽ち

△綠肥　州下に於ける昭和十三年度の綠肥作付面積は田及畑地を通じて六万二千八百四十一甲にして耕地面積の一割三分强に當り之が甲當收量は三万餘斤に及んでゐるが更に增產目標を綠肥植付面積の二割強即ち現在州下に於ける綠肥栽培可能耕地一万二千八百六十四甲に置き今年は二千百甲を新規獎勵する事とし之が內譯は蕃薯六甲、嘉義（市）九十五甲、新營二十八甲、新化二十八甲、北門四十甲、嘉義（郡）五十八甲、斗六六十甲、北港六十甲、虎尾四百八甲、東石四百六十四甲にして種子は各郡支會に於て販賣を斡旋し既に播種中のものもある

△堆肥　州下に於ける堆肥の總生產量は年二十六億斤にして耕地面積一甲に對し實に二千七百斤に相當するが州下耕地に於ける甲當需用量は年平均二万五千斤を必要とされるに鑑み之が增產は第一次（昭和十四肥料年度）甲當二万斤第二次（昭和十五肥料年度）甲當二万五千斤を目標に卽ち十四肥料年度に於て年產五十億斤を實現すべく獎勵する事となり之が助成方法として各郡を中心に堆肥舍の建設並に堆肥の生產を推行せしめた部落を單位とする品評會を開催し堆肥舍利用堆肥生產狀況、耕作地に對する理想的施用量の良否等を檢討すると共に併せて速成堆肥の造成指導をなし畜產會と連絡し本年度畜產會豫算に計上の堆肥豚舍獎勵費十万二千円の有效適切なる活用と相俟つて之が達成を圖る事となつた、依り獎勵すると共に從來實行なき地帶に於ては甲當五円の獎勵金を交付し之が助長を圖る

新顏の出馬續出
激戰の八塊庄
郡下逐鹿戰に一異景

【桃園電話】桃園郡下四庄一街の協議會員の立候補は漸く增加し八塊庄の如きは定員七名に對し早くも九名を數へ郡下一の激戰を現示するものと見られてゐる、桃、街に於ても其の後二、三名の候補があつて十六日夕迄には定員十名に對し十一名となり而も何れも一名か二名の候補が現はれる模樣であり、大園庄も定員八名に對し既に九名を數へ何れも一路決勝のゴール目がけ力闘に努めてゐるが唯一つ前回の總選擧の際には一番の激戰區であつた龜山、蘆竹の兩庄が何故か今度はたゞ七名しか立たずしかもその六名の中には推薦を受けて漸く待ちから出馬した者もあり郡下逐鹿戰線に一異景を呈してゐるが右はデリケートな事情が潛在してゐると云はれてゐる、郡下各街庄を通じて出馬した立候補者の中舊顏はほんの一部分に過ぎず大部分が新顏であり中八塊庄の九名も全部が新顏であるのも一つの異景で街庄協議會に對する街庄民の氣持の一端を表示するものと見られてゐる

役馬競技會
豐作の竹南で開催

【竹南電話】馬產獎勵で名高い新竹州竹南郡では豐作に元氣づいた農家の秋の一日を利用し、役馬使用技術の向上を期し兼ねて馬產獎勵の一助たらしむべく去る十五日を卜し竹南庄役場裏側水田牧場跡地に於て役馬利用綜合競技會を開催した、官民多數列席、多數の觀衆の前で午後一時に開會、輓曳競技、馱載競技、馬耕競技等があり多大なる效果を擧げて五時過ぎ盛況裡に閉會した、當日の受賞者は左の通り

△輓曳競技　一等謝拱相、二等李阿和、三等梁松明（以上頭分）同陳英明（竹南）

△馱載競技　一等林清當（竹南）二等邱阿興（頭分）三等林綾實（造橋）同林紹明（頭分）

△馬耕競技　一等陳赤（竹南）二等徐阿山（頭分）同林綾實（造橋）同黃細再（頭分）三等鍾欽明、同徐日桂（以上頭分）同劉三、同劉文碑（以上竹南）同溫拱相（頭分）

大麻頒布式【馬公發】

澎湖廳では十七日午前十時より廳會議室にて十五年度神宮大麻頒布始奉齋宗派に頒布式を擧行した

損害は一萬七八千圓
大火の原因は失火か

【臺中電話】十六日夕臺中市若松町五ノ六附近の火事は近來に無い大火で全燒家屋七棟二十七戶に及び消防組員壯丁團員その他官民協力消火作業に努めた結果、最少限度に喰止めたが全燒家屋は殆ど全部がカード番號の生活である、市役所では同夜及び十七日朝の二回に亙り各三百名の非常炊き出しを行つた、尚台中警察署では目下極力發火原因を調査中であるが發火當時は丁度炊事時刻で炊事の際の失火に依るものらしく損害は一万七、八千円である

ポスターと書道展
けふから嘉義商業學校で

【嘉義電話】嘉義商業學校では創立十周年記念の意味に於て十八日より二十日迄三日間同校に於て全國商業學校生徒のポスター並に書道展覽會を開催することとなつた

新化郡聯合青年團査閲

臺南州新化郡聯合青年團査閲は十一月十五日午前十時半より綜合グラウンドに於て擧行された、因に査閲成績は昨年に比し成績良好にして進步顯著特に新化男女青年團、善化青年團、楠西青年團は成績優秀であつた

大麻頒布式【員林電話】

台中州員林郡主催の大麻頒布式は十八日午前十時員林小學校講堂で擧行

大相撲益金
援護事業基金に寄附

【臺南電話】台南消防組では過般台南にて擧行の東京大相撲の一部利益金千二百円を軍事援護事業基金にとて十五日組長山本壽太郎氏より州軍事扶助委員會まで提出された

國演高雄州代表

【高雄電話】十一月九日高雄市湊小學校講堂で開催される全島國語演習會に高雄州を代表する出演者は左記の五名と決定した

高雄市旗後國語講習所一期生郭氏、會話後の冬高雄市旗後國語講習所一期生郭氏愛子、會話……屏東市屏東國語講習所一期生郭氏、會話ひなたぼつこ……岡山郡仕隆國語保育園林進江外七名

店頭裝飾褒賞式

【宜蘭電話】宜蘭商工協會主催の店頭裝飾競技會褒賞授與式は十四日午前十時から公會堂で開催、一知事代理高原臨、竹中郡守兩課長等臨席し、參加店主百餘出席の上、樋口會長より左記の通り夫々入賞者に賞狀及び賞品を授與した

一等　黃阿在（大新吳服店）
二等　李榮波（日興商店）
三等　吳水柳（登發吳服店）
同　黃竹鑑（黃日發吳服店）
同　李決亮（大安行）
同　陳氏勸（新永昌商店）

（同、五等略）

尚一等入賞の黃阿在氏は賞金三十円をそのまゝ街社會事業費に寄附し賞讃されてゐる

原蠶紙完成

【竹南電話】竹南郡の天國新竹州竹南郡では蠶に總督府理蕃課に依囑された原蠶を見事に飼育、去る十五日に蠶紙八百五十枚八千五百グラムを理蕃課に送付した、これにより收繭二万五千瓩以上に達する見込で此度の好成績に更に力を得て邁進すると當局は喜んでゐる

旗尾初登山延期

【台南電話】十五日發生を見た「台南山の會」の旗尾初登山は十九日の處二十六日に變更された

旅費を騙る

台中州南投郡警察課勤務、洪兩利事は數日前より竹山庄大坑一九一郡役所公醫へ巡回健康調べ中であるが右は州下各部落を股にかけ部落を徘徊し相當な家庭を見付けて入り其の家の主人と同姓と稱し自分は警東で商業に失敗した如く同情を求めては五十錢乃至一円を旅費として騙取し酒色に費消してゐたこと判明、州下大甲郡並に宮部下施盾吨、赤水皮子寮方面にては相當な被害があるも模樣で他に心當りの被害者があれば速かに申出られたいと

人事

△梅野福太氏　十八日發北上

味の素の不足は全島的であるが、台中州南投郡南投街に於て最も不自由を感じてゐるのは一般家庭よりも飲食店と料理屋であるが、窮すれば通ずの例へ最近味の素に代用すべき一方法を飯食業者が案出發し、鷄の骨を拔いて叩き肉と一緒にして約一時間條弱い火で煮つめて汁を作り各種料理に調味料として使用し相當好評を博してゐるが、味の素の異名「鷄骨粉」も漸く鷄かれる、煮つめた肉は丸にして油であげ「油炒炸」として販賣に供するので一つも無駄がない

品用代素の味
鷄骨粉

全島逐鹿界緊張

羅東【羅東電話】選擧告示以來稍低調であつた羅東郡下街庄協議會員立候補屆け出は十六日の朝に至り三星庄は郡下のトップを切り定員七名に對し二名の超過で激戰となり、續いて冬山庄は漸く定員七名に達し羅東街は定員八名に未だ二名不足、五結庄は定員八名に立候補內地人二名だけで依然不振の狀態を示してゐる

彰化郡　彰化郡街庄協議會員選擧逐鹿戰は愈よ白熱となり形勢觀望中の數氏も續々名乘りを擧げて五十六名の定員に對し十六日午後四時現在で早くも五十三名となり其の中和美庄は定員突破五名の十五名となり福興庄同じく二名超過の十一名と云ふ激戰振りである因に十六日の立候補者は左の通り

△鹿港街郭乞、田旭君吉△和美庄林杉、何有、坂元米藏、松元某太郎△花壇庄黃雨亭△線西庄張同、陳、周發△福興庄粘輝許再傳、黃德記

彰化市　彰化市議戰線第五日目の十六日は異狀なく一時下馬評に上つた林有信氏の出馬見合せで一應出揃つたかの如き觀あり、更に中原に鹿を進める勇士ありや否やは市民興味の中心となつて居るが、結局定員突破四名の十八名で落着くのではないかと見られ第一回總選擧に於ける立候補二十四名の賑やかさと今回の戶別訪問廢止に依つて巷間の選擧風景はいささかの寂しさを感ぜしめるものがあるが逐鹿戰は後半に入ると共に愈よ白熱化し最後の榮冠目差して互ひに秘策を盡して鎬を削つて居る

政見發表演說會　彰化市會議員立候補者門馬重氏は十八日午後七時半から市公會堂に於て後援井、渡邊、松崎四辯士後援の下に政見發表演說會を開催する

員林　台中州員林郡の第一回總選擧は定員六十九名に對し既に八十四名（十六日午後十時現在）の立候補あり相當激戰が展開される模樣である、尚その後の屆け出者は次の通り

▲員林街―無、定員十對九▲溪湖街―無、定員八對十▲大村庄―賴万居―賴文鐘、定員七對十▲埔鹽庄―陳天右、定員七對九▲坡心庄―無、定員七對十一▲永靖庄―無、定員八對四▲社頭庄―無、定員八對十三▲田中庄―無、定員八對十▲二水庄―張松枝（推）―陳演松（推）―陳東榮―謝木生―定員六對八

北斗【北斗電話】台中州北斗郡下に於ける議員選擧戰は流石未だ離陸的氣分を見せず既に擧頭庄の如きは定員八名に對し未だ內地人一名立つたのみで北斗街の七對五、田尾庄の七對五と又沈默を破り就中溪州庄にして一部推薦にも立たず遂とし一般との接見を避け議政壇上より勇退せんとするものもあると云はれてゐる狀態で十六日午後七時現在各街庄定員及び屆け出候補者數を對比すれば左の通りである

	定員	候補者
北斗街	七	五
二林街	一〇	九
溪州庄	八	六
田尾庄	七	五
埤頭庄	八	一
竹塘庄	六	七
沙山庄	八	七
大城庄	七	七

東石【朴子電話】政戰五日今や酣なる東石郡下の逐鹿戰は既に台南州郡部中の最激戰區と豫想され一街六庄の內既に一街四庄が定員を突破し就中東石庄は五名を超え十六日を以て總員六十名に達し多政熱の旺盛を如實に示してゐるが殘り鹿草庄は又一名不足し六腳庄は最も不振にして官選組幾街に對する不滿から遂に疾病を理由に破切つて尚四名の大量缺員である

△東石庄　柯福居、蔡顧
△布袋庄　蔡朝南、蔡其力
△鹿草庄　江台
△義竹庄　翁民、楊田
△太保庄　王連
△六腳庄　侯何然、呂永長、張愛

同朴子街は一名を超えたのみで沈默し意外とされてゐる

東港【東港電話】高雄州東港郡下一街五庄に於ける街庄協議會員立候補者は既報の如く十五日迄は東港街に九名內張頭輝は都合に依り辭退し、林辺庄は一名佳冬庄は一名新園庄は二名万丹庄三名琉球庄は二名で十六日に正式に屆け出た者は次の通り、佳冬庄陳瑞吉、楊朝熙、林辺庄阮朝倫、洪碧新園庄黃其清、万丹庄林進添、琉球庄陳仙與の諸氏で其他は夫々慎重に豫へて出馬する模樣である

竹山【竹山電話】台中州竹山郡街庄協議會員立候補者その後十六日正午までに正式屆け出たものは次の如くであるがこれで各庄共定員に達したが、今後まだ出馬がある見込である、尚目下竹山街內の立候補者に四名の欲々たるに比べ社寮の如き一部落から三名も乱立したので激戰は免れない、次に竹山庄內地人側の民選議員は一名あつたが現在の所殆んど出馬を見ず或は竹山郵便局長坂崎誠一近藤自動車會社近藤宗次（兩氏共前官選議員）の何れかが立候補するものと見られてゐる

△竹山庄（定員十名）吳登山、林江水、陳春貴（既報七名計十名）
△鹿谷庄（定員七名）林木因（既報六名計七名）

蘇澳【蘇澳電話】日毎に激化しつつある台北州蘇澳郡下の選擧戰は弥が上にも高潮し十七日午後一時迄の蘇澳庄協議會員の立候補屆け出は內地人側四名、本島人側八名にして定員七名を突破すること五名といふ盛況さで尚今明日中に名乘りを揚げる者一、二名ある模樣にて全く文字通りの白熱戰を展開するものと豫想されてゐる

馬公【馬公電話】馬公街協議會員立候補者として十六日迄に屆け出でをなしたる者は既報の黃見發氏の外、前民選陳伯寮、高添財、邱世昌、鄭崑湛氏の五名となつたが尚六、七名の候補者が出る模樣である、一方內地人側では一名の立候補者も出でず形勢觀望の有樣で頗る寂しさを感ぜしめるが久保盛三郎、西宮品兩君の出馬は確定的と見られて居り其他にも或は二、三の自立候補者が現れるやも知れぬ形勢にあり結局十名定員に對して十三、四名の立候補で大體落着くものと見られるが激戰の程は相當の混戰が豫想される、尚各庄に於ても夫々の立候補者があつて激戰ならずとも相當の活氣を呈してゐる

通霄【新竹州通霄庄の民選協議會員立候補屆け出は隣庄の苑裡に比べ極めて氣乘薄で十二日告示の日より十五日の第四日迄左記の通り二名の屆け出があつたのみである

陳錦英（推薦）渡邊資勢人、陳烏目（推薦）林木貢、李源（推薦）負責……同余金安氏、邱會已氏、黃緒明氏も決意に依り出馬の見込と豫想されて居る

新營【新營電話】台南州新營郡下一街四庄の民選議員立候補者屆け出狀況は告示二日目迄は頗る合靜であつたが屆け出期日切迫したので日を逐うて增加し殊に白河庄の如きは告示二日目に屆け出僅か一名であつたが十五日四名、十六日八名、最早超過五名、最も激戰と豫想されてゐる、柳營庄では漸く定員六名に達してをり、番社庄は定員二名超過相當苦戰の模樣後壁庄は二名不足、鹽水街は十六日午後十一時現在一名不足と思はれたが十七日には張加池、蔡爵、林天運外內地人一名屆け出るものと見られ、新營街は現在一名不足ではあるが十七日にパルプ會社の橋本氏、鄭木生、陳存が出馬すると見られ相當激戰は免れぬらしい

新營で政見發表會

【新營電話】新營郡新營街民は今回民選議員立候補者の政見に就て發表を聽く可く熱望してゐるので本社新營取次店並に新營取次店共同主催、有志後援の下に來る二十日午後七時より新營公會堂で候補者の立會政見發表演說會を開

北港【北港電話】台南州北港郡各街庄協議會員選擧戰は活氣なくその戰況極めて低調にして郡下定員四十二名に對し告示の第三日目迄には立候補僅か十名に過ぎなかつたものが第四日目の十五日には七名の立候補あり計十七名となつたので愈よ期限切迫すれば出揃ふものと豫想されてゐる、因みに各街庄十五日の立候補左の如し

△北港街楊東木、田崎靖△元長庄林松一一郎、△四湖庄蔡吟△口湖庄曾人漢、王彬、呂利

竹南【竹南電話】改選正に酣にならんとするが竹南郡では相變らずの觀望狀態で、去る十六日現在に於ける立候補者數は僅かに竹南庄四名頭分庄五名造橋庄三名南庄なし後龍庄一名の如き寥々たる樣で定員數五分の一にも滿たない合靜振りである、果して前回の無氣味であるかどうか後は殆んど大物にかかつてゐるか其の番組が注目されてゐる

小型で千人力
日滿專賣特許
ヒッパラー
牽引卷上兩用のホイスト
揚量 $\frac{1}{2}$ 1 $1\frac{1}{2}$ 2 $2\frac{1}{2}$ 5 瓲
人力經濟の新威力！
ヒッパラーは牽引・横引の仕事なら何にでも使へる萬能機であります。おろしく强力であるばかりか目方は在來チェーンブロックの約四分の一で移運びや吊込みが至つて樂であります。上下四面何れでも使へる上、兩頭の鉤は强度に近接出來るので從來のホイストではやれない仕事を致します。操作は至極簡單で機構は絕對安全であります。
小型なる機體　輕量なる自重
强力なる作動　容易なる操作
安全なる機構　廣汎なる使途
ヨコビキ
製造元　東京　國末製作所
代理店　高田商會臺北出張所
臺北市京町二丁目二番地
電話臺北四〇八四・四八〇〇・カタカナ・ホタイ・略號

若々しい頰の魅力
ヨツレのほゝ紅

建築講義錄
獨習で立派に建築家になれる。
早稻田大學建築科の先生等が實用に便なる樣、直ちに取つて役立つ如く講述してあります。仕事の餘暇獨學で充分、實力が養はるものです。設計に製圖に構造法に又意匠や請負價等總ての新知識と、積算の見積りから商賣の仕來りまで建築家として必ず必要な項目であります。建築從業者又大工さん等に唯一の相談相手となるものであります。
會費　一ケ月一円、十四冊修了・十四冊一時拂、十二円送料共一円二十錢
一ケ年修了　內容見本呈贈
講師顧問　工博 伊東忠太　工博 佐藤功一　其他各科專門權威者二十三氏

土木講義錄
獨學で土木家たらんとする人へ！！
技術家勿論設計家、施工者土木建築請負業者、監督監査員等の爲めに土木工學に關する、學問を各專門の技術者が理論に偏せず平易に、實際的に解說したものであります。から誰にも理解が出來ます。
既學者には直ちに役立つものであります。目下短期の圓滿卒業者には修了證授與致します。
會費　每月二冊送本（一円八十錢）十二冊完結・六ケ月修了全卷一時拂・金九円五十錢全卷送料九十錢每月十二錢
半ケ年修了　內容見本呈贈
元九州帝國大學講師中村裕市先生外各專門の土木技師等多數執筆
帝國工業教育會　東京市麴町區內幸町　大阪ビル　振替東京七八〇三

日・滿・支
グリコ
協定

讀書界の記錄破り！
都會と言はず、農村と言はず、入る所聲あり"宮本武藏"實に讀書界の記錄破りだと壓倒的大評判となつてゐる
吉川英治氏力作
宮本武藏普及版
豫約募集の〆切はいよ〳〵
十一月二十日！
一冊一圓、全八卷。第一回配本中
御申込みは御近所の書店へお早く

萬なかだち
求職一件一回　壹圓貳拾錢
其他一回　壹圓七拾錢
四倍　三倍
給仕採用　內地人女子希望者は履歷書持參　電力
女店員入用　內地人至急　榮町……
女中二名入用　本町……
讓店　ラヂオ店……
新築賣家　東門バス終點……
住宅讓　……
債券商品券電話　買……
株式、電話、金融、土地仲介　……
金融　電話に至急……
染替　……
電話商品券　高價買入……

WAKAMOTO

世界に誇る大施設完成

純粋薬用酵母菌培養工場

近來體位向上・人的資源確保を目標とする健康國策が唱道されるに及んで、健康增進運動が全國的に捲起りましたので、厚生保健剤の大宗たる**わかもと**の需要は、從來に數倍するに至りました。又特殊方面の利用も著しきものがあります。

依て我が社は、世界に魁て成功した獨自の研究を基礎とし、百數十萬圓以上の巨費を投じて東京工場中に大規模の薬用酵母菌培養工場を新設致しました。本工事は嚴重なる資金と物資の統制下にあつても、**わかもと**の製造が國民保健上忽に出來ない點を認められて、特別に許可されたのであります。

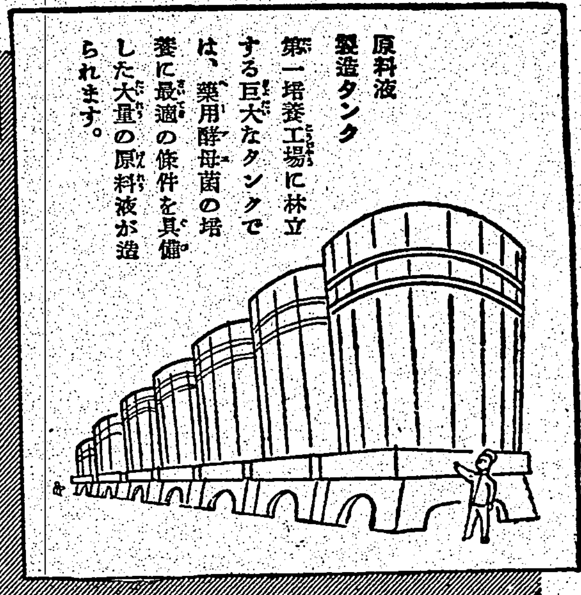

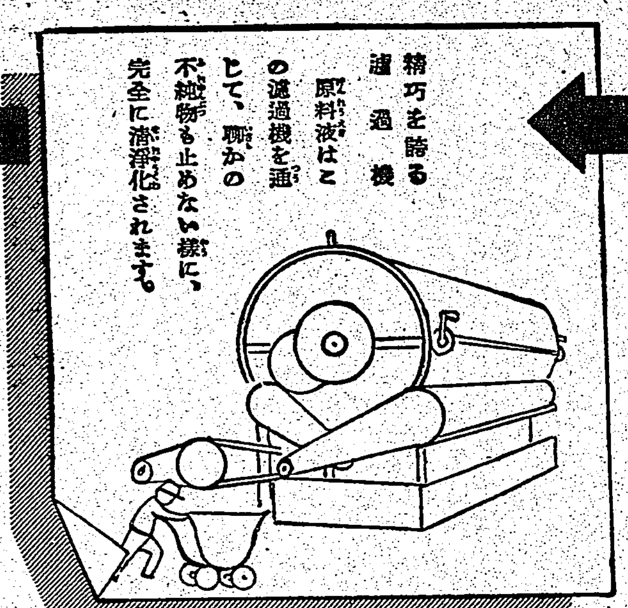

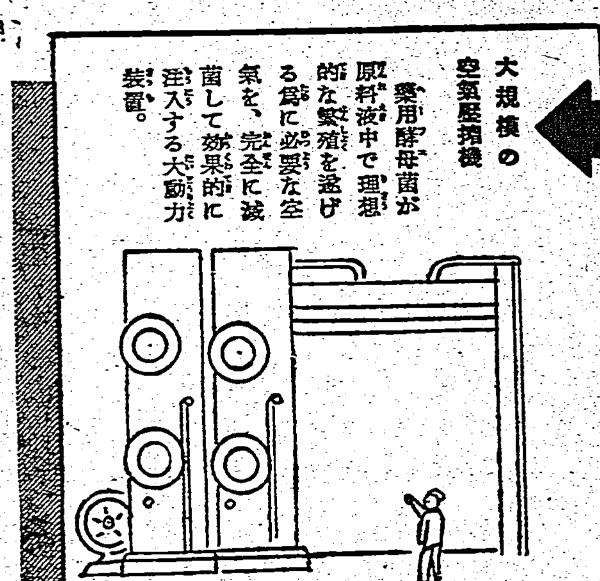

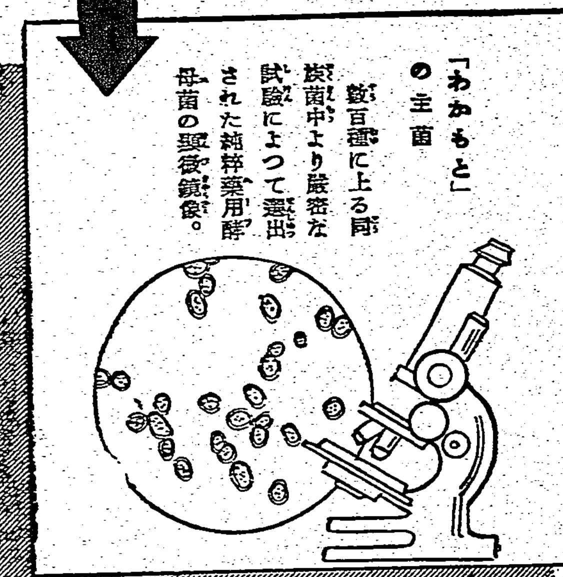

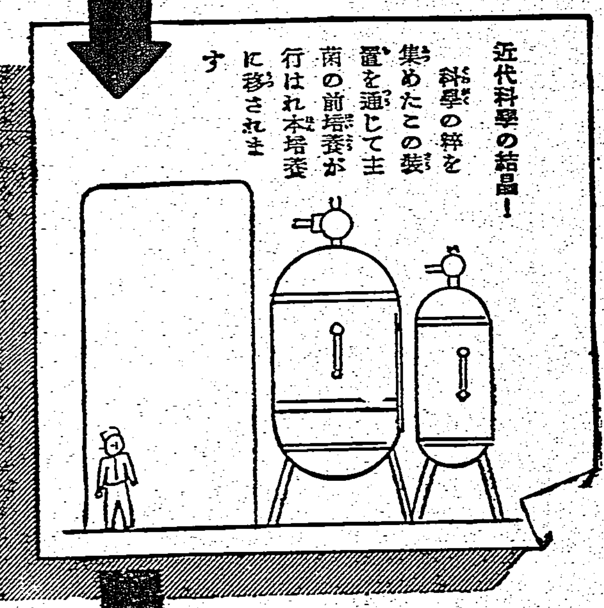

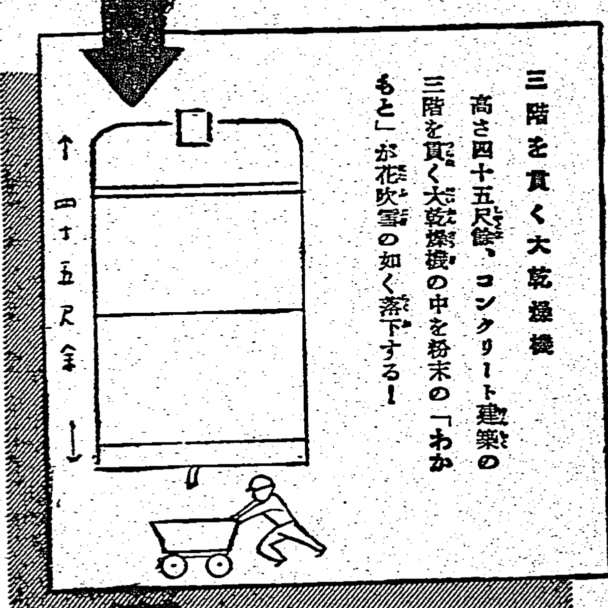

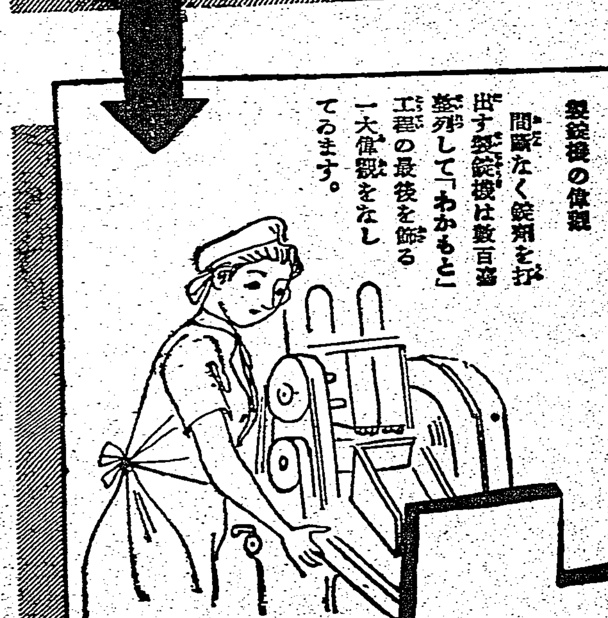

新發見のアスペルギルスNK菌

わかもとは數百種に上る同族菌種中より選出された最優種の薬用酵母菌に、アスペルギルスNK菌を配伍した世界唯一の複合微生物剤であります。アスペルギルスNK菌は大阪帝國大學教授齋藤理學博士の發見された新鋭菌で、ビタミンBの集積力が强大である上に、酵母に乏しい消化酵素アミラーゼ(ヂアスターゼ)、プロテアーゼ、リパーゼ等も豊富に含有してゐますので、これを効果的に複合した**わかもと**の醫藥的價値は、單一の酵母剤の到底及ばない高度に達したのであります。

各種の胃腸病に

急性慢性を通じて凡ゆる胃腸病は、組織細胞に働きかける治療法を施す時、初めて本復に向ひますが、わかもとを投與すれば、化學製剤の重曹や下剤に絶對に求めることの出來ない强力な細胞賦活作用を發揮して、荒廢した粘膜、弛緩した筋肉、異狀を起した消化腺等に再起の活力を注入し、健常な狀態に引戻しますから、カタル、アトニー、便秘、下痢等種々の症狀を呈する胃腸病が、原因から恢復し、食慾、消化、便通が健常に整ふに至るのであります。

結核・衰弱性疾患に

わかもとは豐富なビタミンB複合體をはじめ、ビタミンA、D、アミノ酸、カルシウム、ヌクレイン、燐酸、鐵分等を併有する爲に、貧血、脚氣、神經衰弱、發育不良、體質的虚弱などの衰弱性疾患に對し、增血、新陳代謝の促進、缺乏榮養の綜合補給等によつて顯著な治療成績を擧げますが、特に結核諸病に對しては、白血球の喰菌作用を昂め、結核菌毒素を解消する二大作用によつて、自然治癒力を數倍に引上げ、盗汗を抑へ、發熱を防ぎ咳嗽を鎭め、衰弱を肥胖に轉ずる等、病源を制壓すると共に、症狀を相次いで消退せしめます。

醫師、薬剤師調剤用並に乳幼兒の投與には、便利且つ經濟的な粉末あり。

藥價低廉
粉末 九〇瓦 錠剤三百錠・一圓六十錢
二七〇瓦 四圓五十錢・一千錠 五圓
東京市芝公園
株式會社 **わかもと本舗**榮養と育兒の會
出張所・大阪、福岡、京城、奉天、北京、上海、南洋

胃腸榮養
複合へーフェ菌剤
わかもと
世界へ輸出

肇國奉公隊結成式

六百五十萬市民の赤誠によつて築かれる東京市の皇紀二千六百年を記念する宮城外苑整備事業に奉仕する肇國奉公隊の結成式は十五日午前八時から宮城馬場先門廣場に於て擧行された【寫眞は結成式と勤勞奉仕】

候補者は出揃つて 愈よ舌戰の展開

島都の選擧活氣横溢

戰士三十が轡を列べれば流石は島都らしい選擧風景も醸し出されてゐるが候補諸氏が出揃つた後とて立候補の噂一つも立たず財布の底をはたいた様な氣持で今後出し抜けの出馬でも見ない限り立候補届面の地盤押しも時萎氣味とも云はれるが新人多數の躍起を見ただけ新味もあり賑味もあり、あの手この手の文書戰と並んで連夜市内随所にかてゴール目差して猛烈火を吐く言論戰が展開せられ、出足の遅れた立候補者は演説會場を見付けるのに頭を悩ますと云ふ有様、十七日夜の如きは古亭町周辺地域に於て南署管内から名乘りを擧げた周延壽氏と北署管内から出馬の蔣渭川氏とが正面衝突、それと云ふのも兩氏の各運動員が演説會場に同刻の使用方を交渉に赴いた際夫々異る管理人と契約を結んだためいざ開會の時間になると兩方から乘込み會場一つでは一方立てればば片方立たずさりとて喧嘩にもならずと云ふ所で結局雙方並んで激烈な立會演説となつた譯だが、之と云ふのも選擧風景を彩る眞劍な言論戰を物語る笑ひ話であら

のと早くも市民の注目が集中されつつある

全島市議立候補者

十七日午後十一時現在

警務局保安課調査に依る十七日午後十一時現在全島市會議員立候補者數左の如し

臺北市（定員二十名）内地人十三名本島人十七名、計三十名、基隆市（定員十四名）内地人七名、本島人九名、計十六名、新竹市（定員十四名）内地人六名、本島人十二名、計十八名、臺中市（定員十四名）内地人九名、本島人八名、計十七名、彰化市（定員十四名）内地人二名、本島人十六名、計十八名、臺南市（定員十六名）内地人七名、本島人九名、計十六名、嘉義市（定員十四名）内地人十一名、本島人九名、計二十名、高雄市（定員十六名）内地人八名、本島人九名、計十七名、屏東市（定員十二名）内地人五名本島人七名計十二名　以上合計内地人六十八名、本島人九十六名、計百六十四名

びて來て漸く激戰の域に達しつつある

瑞芳も大混戰

【瑞芳電話】瑞芳街の總選擧は既報十二名の外に十七日に至り噂の立候補者陳正樞、屢阿松、陳雨通、江登福四氏の出馬屆け出に依り途に定員超過七名となつたがこの外に瑞芳の某内地人も茲一兩日中に出馬を見る模様で各候補者は立看板並に文書戰及び立候補者自身が各方面に挨拶廻り等に大活躍を展開しつつあり街内到る處に見る選擧風景は一般の豫想を裏切り選擧話で持ち切つてゐる

公會堂で開票の事務訓練

台北市役所では選擧事務の万全を期する為十七日午後二時から公會堂二階大廣間に於て二十二日の開票日そつくりそのままの設備を以て先般二回に亙り實施せる模擬選擧の投票により全職員の開票事務訓練を行つた

街庄も相當激戰

臺北州下街庄協議會員立候補其の後の届け出は順調に運び定員に滿たざるところの方が少くて石門、七堵、貢寮、双溪、宜蘭、礁溪、羅東、五結、深坑、三峽の一街八庄で宜蘭、羅東だけがあと二名づつ不足他も僅かの不足であつて北投の六名、内湖の五名、瑞芳街の七名鶯歌の五名、板橋街五名、新店の八名と云ふ大幅超過に相當の激戰が演ぜられる事となつた、十七日午後九時半迄の總計は三二二名（中内地人十九名）で既報の氏名左の通り（推は推薦、他は自立）

七星郡 ▲汐止街、楊建彩、鄭貴▲士林街、曹福國(推)李酒琛(推)▲北投庄、陳水池

淡水郡 ▲八里庄、洪水國(推)林添貴(推)

基隆郡 ▲瑞芳街、江登福(推)▲萬里庄、林雲雨(推)蘇万昌(推)▲平溪庄、朱木(推)

宜蘭郡 ▲礁溪庄、吳阿土(推)李清漢(推)▲員山庄、十三日に立候補の簡炎坤(自)は十六日辭退を屆出

羅東郡 ▲羅東街、中山正夫(推)▲三星庄、林江波(推)▲冬山庄、謝阿木(推)

文山郡 ▲新店庄、周火田(推)林南(推)劉山奇(推)張昌貴(推)▲深坑庄、劉子牋、高有石▲石碇庄、高有土、陳啓仕▲坪林庄楊福方(推)陳港(推)鍾木榮(推)陳火水

海山郡 ▲板橋街、林天祿(推)楊鳴鵬(推)林朝原(推)楊水源(推)▲中和庄、黃永得(推)▲鶯歌庄、林碧泉、游阿義(推)林長齊(推)林資成(推)陳招浚(推)王隆慶(推)▲三峽庄、詹金堤(推)陳秀煉(推)▲土城庄、謝世周(推)江德安(推)林清波(推)

新莊郡 ▲新莊街、許榮榮▲鷺洲庄陳該桐(推)▲林口庄、林淡泉(推)

基隆は白熱戰

定員超過は二名となる

【基隆電話】噂に噂を傳へられた基隆市協議會員選擧は十七日に至り昌川榮世氏（倉組員）は愈よ態度を決定十七日午後松本院吉氏の推薦で立候補を屆け出た　これで定員超過二名となり微妙な選擧戰の中に活況を呈したが　ほかに豫想しがたき内地人一名の出馬が傳へられてゐるが基隆市議戰は愈よ言論戰は「酣」となり各立候補者は必死の言論に活躍を續けてゐる

續いて二氏出るか

【基隆電話】基隆市議戰も後半に入り既報の如く十七日昌川氏が突如名乘りを擧げ目下基隆戰場に全面的の緊張の度を加へつつあるが豫想だにされなかつた林庭三、上田作一郎二氏も出馬の確定性を帶

賀陽若宮殿下

歩兵第九聯隊に御入隊

【京都十七日發同盟】賀陽宮邦壽王殿下には歩兵第九聯隊に御入隊の為め十七日午前八時四十分京都ホテル御發　營門まで御出迎への河邊聯隊長以下に御會釋を賜ひつつ入隊、中隊において御召替へ遊ばされ愈よ士官候補生として兵營生活の第一日を迎へさせられた

高雄は定員より二名超過

【高雄電話】活氣を呈して來た高雄市議選擧戰は十七日午後六時に至り王天賞氏が屆け出をなしこれに依つて定員を超過すること二名となつたが愈よ激戰が展開されるも

四ツ谷部隊で御通夜

あすの午後八時から

…に無言の凱旋をした新東京市設の衞戍者〇〇部隊勇士の英靈は其の後市本願寺に安置せられてゐるが四ツ谷部隊では來る二十日の告別式を前に戰歿者英靈の冥福を祈るため十九日午後八時より同部隊下士官集會所に於て戰友、遺族一般官民に依る御通夜を營むことになり、一般の多數參拜を希望してゐる、尚參拜者は通用門から出入、遺族は必ず遺族章を使用されたいと

皇軍の北海上陸を喜ぶ中野氣卿さん

三年前を偲び涙新た

【廣東十七日發同盟】北海事件として知られる中野順三氏が非業の最期を遂げてから滿三年二ケ月、其後中野氏の遺族未亡人氣卿（三二）長女千鶴子、次女梅子、三女蘭子さんの四人は香港に佗住ひを續けてゐたが皇軍が北海附近に上陸した十五日の便船で廣東に來り目下亡父の友人宅に身を寄せてゐる、氣卿さんは刻々のラジオ・ニュースに聽き入つて亡き夫の殺害された當時を偲び涙新たなるものがあるが天理外語三年生の長男清君（二〇）同天理小学に在学の次男龍雄君（一二）の成人を樂しみ香港永住を決意してゐる

聖林の從業員

一割増給を要求

【ハリウッド十六日發同盟】米国勞働總同盟所屬映畫從業員組合では過般來映畫會社に對し一割増給を要求してゐたが十六日に至り途に來る二十一日午後一時半までにこれが容れられぬ時は全ハリウッド三万五千人の從業員が一齊にストライキに入るとの最後通牒を突き付けた、交渉不調の結果万一從業員のストライキが始まれば全國映畫館の映畫技手四万人も同情罷業の擧に出る惧れあり映畫好きの米國とて早くも恐慌を來してゐる

傷痍軍人達を大陸へ招く

滿洲國民生部で中等校書記に

【新京十六日發同盟】滿洲國民生部では興亞の聖戰に數々の武勲を建て不幸傷ついた傷痍軍人を全滿各中等學校書記として迎へるべく近く係員を日本に派し陸海軍、傷兵保護院と協力傷痍軍人約百名を募集健全な人物考査を行つた上大陸へ招くことになつた

七五三も軍國調の型

十五日はすく〱伸びる坊ちやん嬢ちやん七五三のお祝ひ日、東京市内の幸子達は豆將軍や可愛いいお嬢さんで賑はつた【寫眞は明治神宮に詣でた豆將軍さん】

郵貯五十五億突破

貯金報國の實あがる

【東京十七日發同盟】貯蓄報國の目標に向つて驀進を續けて十七日遂に五十五億を突破した、郵貯は五十億の關門を突破したのは去る七月十一日であつたが其後も素晴らしい成績を擧げ遂に本月十七日には五十五億四十七万五千九百四十三円となつたもので由來十一月は收益納入季や縁談シーズンやらで貯金は預入減、拂戻増となるのが通例であるが事變以來それが逆に預入増となつて居り愈貯金は素晴らしい増加振りである

香港へ始めて我が海軍機

【香港十七日發同盟】霧に海南島に不時着したインペリアル・エアー・ウェーズ會社のダルダナス號は香港の飛行場を破損したので日本海軍整備員は好意的に十七日午後海南島飛行場に立寄り事破損を修理直ちに海南島に向け出發した、香港へ日本海軍機の着陸したのは今回が始めてである

臺北市會議員候補
佐藤亀久次
資任者　臺北市京町一ノ二六　秋本一雄

在支邦人の人口

二十七萬五千八百名

【東京十七日發同盟】外務省東亞局では十月一日現在在支邦人人口統計を發表した、右に依ると蒙疆、北支、中支、南支を合せ正式屆け出の者だけでも實に二十七万五千八百名に達してゐる、これを事變前昭和十一年の八万五千七百名に比すればその三倍に當り躍進の跡を示してゐる、即ち北支は十七万六千九百四十五人、中支は八万一千四百九十六人、南支一万七千三百八十一人で主なる都市別邦人數次の如し

北京	四六、六四二
天津	一九、七三二
（水害のため現在數に減少）	
石家莊	一七、〇九一
太原	一五、九七〇
青島	二七、六七四
濟南	一七、九〇三
上海	五八、二六八
南京	八、八五四
漢口	七、一九七
廣東	七、七九四
厦門	七、九二六
張家口	九、九二〇
大同	六、三三八

"日本の實力は廣く各國に認められた"

伊藤氏郵便會議から歸る

【東京電話】南米アルゼンチンのブエノスアイレスで開催された万國郵便會議に出席した遞信部施設課長伊藤完二氏は、五十三日間の會議終了後八ケ月にわたる歐洲各地の視察を終へて歸朝十七日基隆入港の郵船富士丸で歸臺した、同氏はサロンに於て會議の状況並に歐洲各地の視察の感想を左の如く語つた

二月八日横濱解纜より十月十八日歸國丸にてノルウエーベルゲンより迎航横濱に歸着する迄八ケ月と十日間、北米視察を振出しに南米アルゼンチンのブエノスアイレスに五十三日間の万國郵便會議を終了し、アフリカ經由にて歐洲各國を視察しシ伯林滯在中風雲の急を傳へられたので、バルカン、伊太利の視察を殘して北方に飛び、デンマーク、スエーデンを經てノルウエーベルゲンに避難待機中の靖國丸に乘船したのが獨波戰爭勃發後二日目の九月二日であつた、三日には英、佛も宣戰を布告し、愈よ本格的大戰の火蓋が切つて落されんとする九月四日に靖國丸は動亂の歐洲を後にしてアメリカを廻り横濱に歸港したのである

短期間中　ではあるが世界五大洲を股にかけて廻つて來た譯である、會議中の感想は、第一に日本の實力が大國は勿論小國迄認識されてゐて日本の意見、議論が非常に強く響き各國代表に傾聽せしめた事である、これは會議關係者の努力があつた事は勿論であるが、國家の背景が鋭敏に作用してゐるがためである事を痛感した、次に支那事變に關し何等反感的言動の無かつた事であるが、これは元來、此の會議が專門的事務技術の會議で政治的

又は思想　的作爲を加へる事は禁物である事にあるが、それも些か意外であつたが、世界殊に歐洲の時局が常に百八十度の轉回を繰返しつつある現在、過去の既定事實たる支那事變など舞台は古くでも時局緩和或程度の政治的、思想的動きは免れなかつたにもかかはらず日支問題に關し議場外の事は言へ何等反感的態度を見ず、苦問は勿論、質問一つ無かつた事は

して既に廻つた後だと言つたものか大きな原因になつてゐるものだと思ふ、次に此會議が全く

歐米會議　の感のあつた事で東洋で發言、活動するのは全く日本一國のみで、歐米會議に日本一國が介入して然も各國を向ふに廻して堂々たる論陣を張り傾聽せしめて了つた形で痛快ではあつたが同時に東亞の盟主として指導者の使命の如何に重要にして且つ遠大なるかを痛感せしめられた、會議の感想は右の通りの様な事が大きなものであつたが、次に歐米を視察して見て、國體の相違の餘りにも甚だしく、日本が如何に卓絶してゐるかを今更乍ら

驚嘆する　と共に日本國民たるの有難さを痛感した次第である、又國民道德の如きも光は東方よりの感を一層深めた次第である、されど流石戰爭直前であつたので緊張し沈默であつた、ドイツの水際立つた統制と元氣と其の張切り方フランスの万一を覺悟しての非痛なる風景、英國の重苦しき沈默及米國の何となき無構等の中に各國各國に緊張してゐた事は見逃せない、殊に各國際民の歐洲の國際的關係が如何に複雜深刻であつて

瞬時油斷　を許さないが然もこれは斯る時局下のみでなく過去より將來への絶えざる宿命であると同時に、日本が地理的環境上此の孤立的なるインターナショナル・トラブルの比較的少かつた過去の幸福を感ぜしめられた次第である、併し更に一考を廻せば科學の發達は距離の短縮により日本も近時之等諸國と少しも異ならぬのみでなく、より以上の國際的困難を經驗するであらふ將來を豫想されて異常な緊張を覺えた次第である

尚南米は

安居樂業　の地であり、殊に西部の大國たるブラジル、アルゼンチンは沃野千里で住民少く富裕安樂の国である、アルゼンチンは殆んど白人を以て占め近時獨國せるも將來解除の見込も多く又其の必要性も強い、ブラジルは制限的であるが移民が出來黃（アジア）黒（アフリカ）赤（アメリカインデアン）の四大色の混合の協和の地であつて微塵も人種的排斥なく日本人は二十二万もおり愉快に暮し將來性の多い国である

富士丸入港

【基隆電話】郵船富士丸は十七日正午基隆岸壁に着いた、船客は辻森永製菓重役、伊藤遞信部施設課長、小濱台灣殖產取締役、伊藤遞信部馬務課長等であつた

小濱氏談　總會に行つて來た、ブリキの統制は相當深刻に行はれてゐるが、當社は今年も昨年に同じ程度（一五〇万箱分）には配給して貰へる樣になつてゐる、アメリカ、ロシヤへの輸出状態は今の所大した變化はないが、アメリカとの條約廢棄が如何になるかが今後の問題だ、ブリキに代る品も考へないではないが、今の處適當なものはない、販路も考へてゐるが、これも問題だ、然しやつて見る事はやつて見る積りだ

萬壽山一帶に二千六百本の櫻

櫻花で日支親善を奏でる

【東京十七日發同盟】皇紀二千六百年を近く誕生する大陸の新政府を祝福して永く後世に傳へるよい記念はないかと國際觀光局で研究中の所目下來朝中の北京市公署觀務局長鈕祉恒氏と親交のある片岡觀光局長が鈕氏の離京の際十六日夜懇談を交はしたがこれがきつかけとなつて北京万壽山に日本の櫻二千六百本を植、毎年紫禁城の辺りに万朶の花を咲かせようと云ふ嬉しい日支親善譜が奏でられることとなつた、發送は明春二月と云ふことに決定した

北二師事件に鑑み 師範生に通學許可

文教局で學園改革に乘出す

初等教育義務制度實施に依る教員増加に伴ふその養成の急務が叫ばれて居る今日、今回の台北第二師範學校の問題は各方面より遺憾とせられて居るが、從來臺灣の實習科普通科兩者間に紛議のかもされた例に鑑みその禍根は相當深い所にあるべく、文教局學務課では早くより之が一掃方法に關し研究を進めて居たが、先づ改革の第一歩として普通科生徒の通學を許可する事に方針を決定した、元來演習科（一部）普通科（二部）兩者間の相剋は内地に於ても屢々其の例が見られ之を如何にして拔本塞源するかに當局は頭を悩まし兩者の隔離をも考へられるのであるが、其は結局一を矯めて他の大きな弊害を來す事が豫想されるのである、十四、十五日花蓮港に於て行はれた全島中等學校長會議より急遽十六日夕歸北した廣谷學務課長は語る

兩者の分離は結局重大な弊害を惹起する事になる、小公學校を卒業した許りの少年がそのまま社會から隔絶せられて七年間も學寮生活を強制される所に最も大きな無理があると思ふ然も多數の生徒を僅かの舍監が監督して行く事は將來教師として人の兒を教育指導して行かねばならぬ生徒に對する方法として實は誠に遺憾の點が多い、改革は先づ此の點から出發せねばならぬと考へ研究を進めた結果去る九日全學校長に對し來年度より師範學校普通科生徒通學許可の通牒を發したわけである

幼きは十三、四より徴兵適齢期の青年迄の際も多數の生徒を學寮の中に長期に亙り僅かの人の監督の下に置く事は生徒の感受性を喪失せしめ、徴惡を生ぜしめ且つ父兄の負擔を重からしめて居り、通學を許可する事は學校と家庭との間に於て適當な氣分轉換の期を與へる事にもなり情操方面にても至極利益が考へられるので、今回の通學許可となつたのである、台灣師範學校規則に基く細則中に『學校長は總督の認可を得て通學を許可し得』との條項があり、今回文教局は前記の通牒を發し之を自由に採用せしめる事になり、之に依つて來年度より普通科生徒にして通學區域内に家庭親戚或ひは身許確實なる親權者、之に準ずる者を有するものは自由に通學し得、學費補助は從來通り行はれる事となつた、廣谷課長の言を借れば普通科生徒は事情の許す限り通學せしめ、演習科即ち教師として生立つ最後の二年間此處に於ては略同年齢同程度の生徒を學寮に集めうるわけで此等の條件の略等しいものを一樣に最後のがつしりした教育を施す事になるわけである、講習科生徒は勿論之と同じ立場にある

尚ほ内地の師範學校總數百二校中通學を許可せるもの六十八校、通學生徒五千五百、寄宿生二万四千五百である、第二師範の問題に關しては廣谷課長は、事件は別に背後に深い思想關係を有して居るものではなく、謂はば純心な一時の感情の衝突であるから輿論が靜まれば忽ち落着すると思ふ、來週から授業も普通通り行はれる事になるだらう、校長も二、三日中に船又は空路で歸北する筈であるから歸北の上よく相談して善處し度いと語つて居る

對ソ抗戰に確信

歸國の芬蘭藏相談

【ヘルシンキ十五日發同盟】ソ聯、フィンランド、モスクワ會談のフィンランド代表一行は十五日ヘルシンキに歸還したがパーシキビ代表はモスクワ會談が今後も續行されるか否かは不明であるがソ聯とフィンランドとの立場に相當な懸隔があるのは事實であると語り、一方代表の一人ターナー藏相はフィンランド屈服の可能性に關して左の如く語つた

フィンランドが對ソ戰を敢行すれば僅々四箇月乃至七箇月しか國土を支へ得まいといふものがあるがかかる見透は明かに誤りである、我々は遙かに長期に亙つて對ソ抗戰を持續し得る確信を有してゐる

本社工場見學（十七日）

高雄州鳳山公學校兒童百五十六名△臺南州朴子公學校兒童百四十三名△彰化第二公學校兒童百二十四名△高雄市旭公學校兒童百二十五名

噂よりは住みよい基隆

渡部前助役の言

【基隆電話】十六日附の異動で台南州斗六郡守に榮轉した前基隆市助役渡部政鬼氏は青年學校、衛生組合、家庭防火團、防衛團の強化など幾多の施設、事業に功績を擧げ、また今回の市議選擧を控へその轉出は各方面から惜まれてゐるが南部に初めて赴任する同氏を訪へば雨の基隆もさう嫌つたものではないと朗かに語つた

昨年十月末赴任以來凡そ一年お世話になりました、語りにくい、住みにくい處だと聞かされて居りましたが夏冬を通してみて實際と風評とは大變に違つた住みよい處です、在任中は豪雨もなかつたが市民各位の熱心な援助により大過なく仕事が出來ました、將來に殘された第二水源地、公會堂、市區計畫問題などに對しては確固たる方針を樹て政策を遂行することが必要と思はれます、當市は聖者と云ふべき人が多く大體に致へられるところがありまして實社會の仕事を體驗し誠に修養の道場でありました、後任の加村助役は獨身時代同じ官舍に居た關係で昔からの知己であります、社寺宗教方面の權威者で神道の研究も深く時局下日本精神の旺盛な當市には非常に幸福であると思ひます

なほ渡部郡守は十九日夜行で單身斗六に向ひ事務引繼と選擧を濟ませた上家族同伴正式赴任する筈である

アールカポネ

七年目に出獄

【ワシントン十六日發同盟】往年アメリカの禁酒時代に蛮閥の大統領フーヴアーに對抗して夜の大統領と稱せられたギャングランドの王、向前のアール・カポネが七年の刑を經て最近出獄したらしいと傳へられてゐたところ聯邦刑務局も十六日これを確認した、出獄後のカポネの行方は全然秘密にされてゐるが同人としてはフロリダ州のマイアミに宏壯な邸宅を持つてゐるのでそこで靜かに餘生を送るのを希望してゐるやうであるとは云ふものの昔のギャング仇で彼の生命を狙つてゐる者も尠くなく又乾兒連の中には彼の出獄を俟つて一旗擧げようと企んでゐる者も尠くないので結局彼の往生は難しからうと云ふのが一般の觀測である

上村教授の講演延期

既報十二月二日北部臨床醫談會に於ける上村臺大教授の『上海通過後の狀況』と題する講演は都合により變更して十二月二日午後七時半から興亞會館に於て催されることとなつた

けふの天氣

△臺北地方　東の和風曇一時雨
△北部地方　東の和風曇一時雨
△氣溫　最高　二四・七度（午後二時）最低　一八・四度（午前六時）（臺北測候所發表）

連日滿員御禮
名浪曲 名演題上演
春野百合子
榮座
愈今明二晩限り絶對日延ナシ

廣東行募集
◎時計職人　大數
◎印刻職人　數名
内地人希望委細面談
臺北市榮町三丁目
鎌野時計舖

臺北市會議員候補者
三好正雄
政見發表演說會
★應援辯士★
谷口秀雄　永井文三郎　小林清藏　小山隼太　林治人　木村泰治　田上忠之　安田勝次郎　田中一二　三卷俊夫　谷口巖　古屋貞雄　安藤公乙
十八日夕七時半　於公會堂
責任者　臺北市錦町三ノ二一　谷口巖

元臺北帝國大學教授正四位勳三等保信之君本月十日午前六時神戸市ニ於テ逝去セラレ候ニ付來ル二十一日午後二時臺北帝國大學醫學部講堂ニ於テ追弔式擧行可致候
昭和十四年十一月十八日
臺北帝國大學醫學部及同學部有志
森於菟　横川定　和氣巖　久保忠夫　薄田七郎
會長　堀内次雄
佐賀縣人會長　谷口巖

父喜三郎儀豫テ病氣療養中ノ處養生相叶ハズ本日午後四時五十五分死去仕候ニ付此段生前ノ御厚誼ヲ謝シ謹而御通知申上候
追テ葬儀ハ明後十八日午後四時醫原寺ニ於テ執行仕候
昭和十四年十一月十六日
臺中州豐原郡豐原街豐原七二二
男子　池田喜策
親戚總代　青水布美　青柳健一　川崎繁次郎　中辻喜次藏
友人總代　松原作郎　山口一優　雨宮與　谷藤　黃大川

會葬御禮
葉榮申　葉仁和　葉仲道

御會葬御禮
堀井キミ
信太郎

ゲーリッグ君鮮かに轉向

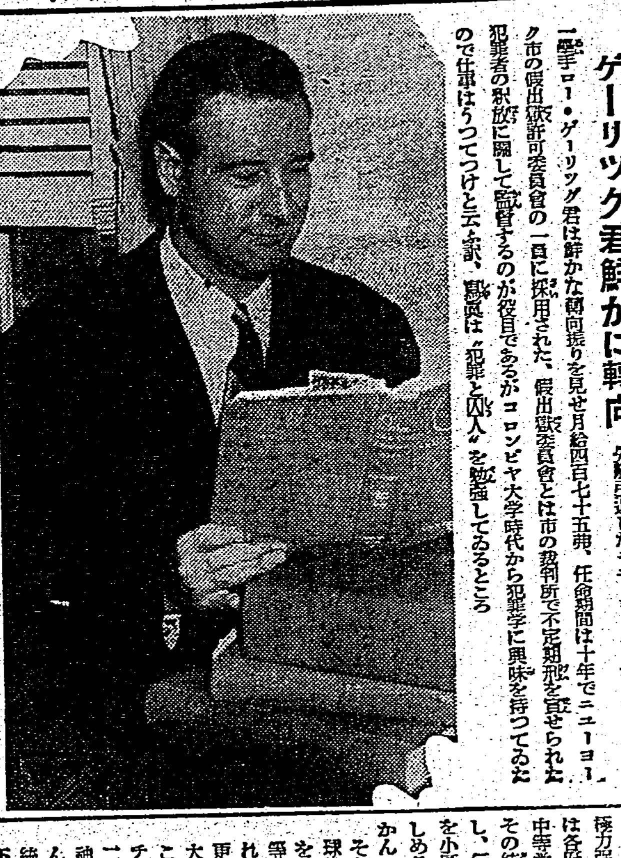

先般引退したニューヨーク・ヤンキースの名一塁手ロー・ゲーリッグ君は鮮かな轉向振りを見せ月給四百七十五弗、任命期間は十年でニューヨーク市の假出獄許可委員會の一員に採用された、假出獄委員會とは市の裁判所で不定期刑を言渡された犯罪者の釈放に關して監督するのが役目であるがコロンビヤ大學時代から犯罪學に興味を持つてゐたので仕事はうつてつけと云ふ譯、寫眞は"犯罪と囚人"を勉強してゐるところ

攻守に一中六分の强味
打倒梅田成るか國中の總攻撃
けふ市内中等野球の準決勝

秋の中等野球準決勝戰も第二日を迎へて十八日は國民中對一中の戰ひ決勝戰が行はれ、此の試合に勝つた方が明日の決勝で次戰に北中を大きなスコアで一蹴した二師範と對戰する譯であるが、來春早々の選抜大會を前に兩軍必死の激戰が豫想され

兩軍の 陣容を考へて見ると先づ一中は投手に梅田の登場は云ふまでもなく先日の對商業戰も好調とは云ひ難いが急所を締めて一通りの投球を見せて居りあの程度の調子なら、此の間の對工業戰には後腹の全く威力なき球から十本の安打を奪つたと云ふだけでさのみの威力はなく、まづ商業とどつこいくの國中打陣から打捲くられるとは思へない、捕手島外内外野は一次戰の布陣そのままで臨むことと思ふが、やや板についた形の一中

守備陣 はこれと云ふ穴もなく長身一塁の三反園始め商吉、田中、島津の內野陣も地道な好守振りを見せて居り、外野も無難な動きに、國中が奪ふべくして奪ふ得點以上のものを與へず許す樣な事はまづあるまい

から考へると對工業戰に記錄上大本で結局正面をつかれて助かつてゐた形だが上位打者には目一杯に痛打されてゐた佐伯の一投擲振で守備も工業走者の自殺で息をついてゐたが遊擊勝浦、左翼關田が目立つのみの絶對の信頼は置けない國中陣とは公平に見てまづ四分六がいい所ではないか、ただここに取上げて考へられるのは國中は

本壘に 弱冠佐伯を補けて全軍を締めて行く主將久木元を持つことで、此の点逆に梅田がリードして行かなければならない、一中に比べて大きな力を持つと云へる譯だ、さて攻撃陣だが、商業戰で

三反園に好打の應言か佐伯の球なは左に流れ易い為か不調だつた元氣から組に打ちこなすと見て差支なからう田中、島津、中野の堅實と梅田の強打を加へる一中に、國中も勝浦から關田までの中心打陣の努力は侮り難いものがある、然しこれは工業投手の不調も勘定に入れなければならないもので、梅田から同じ安打を望ふのにはもう一段張り努力を要しよう、結局

戰前の 豫想は四分六或はそれ以上で一中に軍配が上りさうだが國中が對工業戰の四回に見せた樣な總攻撃に出る樣を極めば面白い試合となろう

厚生省の統制方針で
競技團體自滅の危機に直面す

政府主管の下に開いた神宮國民體育大會は兎角の評はあるにしても成功裡に終幕を告げた現でこの大會が政府主管となつた結果我が競技團體は今後色々の意味に於て組織の變形を餘儀なくされるであらうことは否定すべくもない、大會期間中の十一月一日に行はれた大日本排球協會全國理事會が早くも年中行事たる全日本選手權大會の主催を拋棄し神宮大會にこれを包含することを決議したのも抗すべくもない、この新情勢に對處した一つの現れと見られる、何故ならば大會を前にして厚生省は協力を要請した各競技團體に神宮大會をして最高潮の試合を盛られたしと極力強要したばかりでなく一方では各府縣體育主事を動員して男女中等學校以下の學校チームを極力その統轄下に統合すべき使命を下し、行く行くは府縣及び六大都市を小區劃とする體育協會を設立せしめ各競技團體をその組織下に置かんことを念願としてゐる

そもそも我が各競技團體就中籠球排球の如きは協會の主體組織をなしてゐる地方協會が男女中等チームを主要加盟分子としてそれ等が収める加盟費を財源とし更に全日本選手權の豫選から本大會に及ぶ行軍への出場權利をこの加盟費分擔の代償として各チームに付與するを以て存在の二大原動力としてゐる、然るに神宮大會の円滑なる遂行を期せんがために政府が强力確固たる統制權利を活用して中等學校以下のチームを統制下に置くことになれば神宮大會と重複する競技團體主催の全日本選手權大會の意義を喪失と相俟つて選手權大會出場權は從來の如く競技團體加盟チームの代償たる意義を漸減されるは必至である、斯くては組織細胞の核心をなす男女中等學校は競技團體加盟を自然的に拋棄することも又必須の情勢と見なければならず延いては競技團體は自滅の經過を辿るは自明の理である

換言すれば神宮大會の政府主管延いては自由主義下に培はれた我が競技界は世事万端の運に洩れず强力な統制を受ける時機が到來したことと斷言してはばからぬ、これに對處すべき競技界が從前の如き組織內容を以つてしては到底斯る情勢の變化に目覺すするより外なきは明かであり、將來の面目を一擲し以つて厚生省スポーツ行政管下の一翼とならざるを得ぬ情勢に置かれるに至つてゐる、今後如何なる形態を形成するかは目下厚生省がその組織化を急ぎつつある府縣體育協會が如何なる形態をもつて結成されるかによつて新形勢の方向が一應分明されるであらう

本社主催　日本棋院　高段者對抗碁戰　決勝戰

六段 小野田千代太郎　一目半 先番 五段 藤澤庫之助

いろはにほへとちりぬるをわかよたれそつ

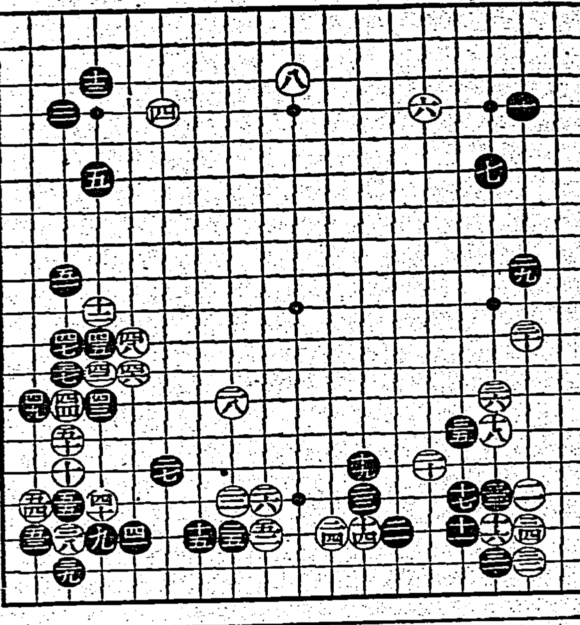

【第七局の六】

●二九は九1　○三〇は十一2
●三一に十八8　○三二は十八
●三三に十六　○三四は十七
●三五は十四　○三六に十三1
●三七れ十二1　○三八れ十七25
●三九れ十八4　○四〇た十六
●四一よ十七　○四二た十二2
●四三た十三1　○四四れ十三
●四五た十一2　○四六よ十二
●四七れ一5　○四八よ十一
●四九そ十三　○五〇れ十四2
●五一れ九　○五二る十七38
●五三そ十七3　○五四て十六1
●五五れ十六

持時間各十一時間 一分以内切捨　消費時間（黒）二時二二分（白）一時二二分

白絶好のマガリ
一着能く左右を睥睨
評解 七段 瀬越憲作

◇黒二九でロノ十に進まなかつたのは、白「ロノ十一」に受けて居られて、後同白から「ロノ七」にツケる筋が殘るからであらう◇黒が三一乃至三五と利かして置いたのは、十一以下の黒に對する白からの攻めを緩和する意味に外ならない、前述の交換に依つてこの方面が小康を得たと見るや、黒はサッと身を翻へし左邊に向つて三七と打込み、攻撃の火蓋を切つた

◇これに對し白三八、四十と隅に利かしてから、四二とツケ黒四三とハネた時、白四四とキリチガつて行つたのは、斯かる際に於ける捌きの常用手段

（評解）黒四五以下五一の作戰を否定する意志は毛頭ないが、黒四五で五十にアテ白四九にノビた時、黒「よノ十三」にヒク常用の手筋に依つて參考圖を期すのも一策である

（解說）白五二のマガリは好點この手は自己の構へを整備すると同時に、左方の黒に對しては次に「そノ十八」に二段バネを敢行し、黒五三とキッた時、白五四と劫爭を挑んで厳しく攻める手を狙ひ、右方の黒に向つては「とノ十八」にオク手が有力――白五二のオサへが在れば、黒「とノ十八」にサガリが來てもワタられる心配はない――である

×

處で黒としては白から「へノ十八」にオカれる手も相當に痛痒を感じるが、白「そノ十八」の二段バネはより以上に痛烈であり、五三とハネてそれに應へて置けば、後に黒「よノ十四」に打つて白を奪取する手が在るから、左下隅の黒に應へて五三とハネるのが至當である

◇諸君の記憶に未だ新なものがあると思ふが、前局――岩本六段對藤澤五段の碁に於て、白百五六とヒイた時、黒が透さず百五七と隅をハネて備へたのと、譜の白五二に對する黒五三が、周圍の狀況は異るも、同一の着味である事を感知するであらう

◇黒五三の意味は了とするも、茲に一つの疑問がある、それは强ち氣の短い人ばかりの考へる事ではなからうが、何故黒は五三とハネたりなんかして落着かずに、直接「よノ十四」に打つて白を取りに行かんのか、と中には憤慨する人も居るだらうが、黒五三で「よノ十四」に打つのは、白「そノ十八」黒五三白五四と劫に打たれて、若し劫爭に破れんか逆に黒の方が捕殺される事になるから、これは危險で到底打切れない、要するに黒「よノ十四」に打つて白を取りに行くのは、五三とハネて白「そノ十八」の筋を防いでからの事である

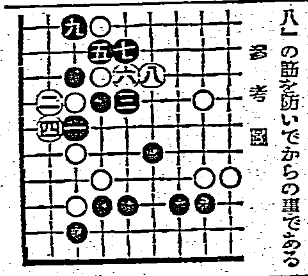

參考圖

力一杯戰つた
庭球女子代表語る

軟式庭球女子代表は佐藤マネージャー引率の下に歸台挨拶の為本社へ來訪したが一同は交々に

折角選ばれて往きましたのに御期待に沿ふ樣な戰績を持つて歸れなかつたのが殘念です、私共は豫定の試合日が他の試合が永引いた爲日沒で行へず、翌日に延びてしまひましたので折角張切つた元氣がけづられた樣な氣もしましたが、でも私達力一杯戰つたつもりです

と語つた（寫眞は女子軟式庭球代表）

元氣一杯に歸臺
軟式庭球女子その他代表

晴れの神宮大會へ出場、奮戰した軟式庭球女子代表その他一部代表選手一行は既報の如く十七日基隆入港の富士丸で歸台、午後二時二十四分台北驛着、關係者多數の出迎へに迎へられて元氣一杯に一ヶ月振りで台北の土を踏んだ、尚一行中の代表者は直に台灣神社へ參拜した

稅金から見たリーグ戰
六大學野球秋季の收入

過日行はれた文部省の學生スポーツ懇談會で六大學野球リーグ戰の試合回數、其の收入と使途などが問題となつたが六大學野球の秋季リーグ戰は文部省のウイークデー試合禁止に一日二試合と云ふ變態的なスケジュールの組立を餘儀なくされたが果してその收支勘定はどうなつたであらうか總收入の一割からなる稅金額から推定して見ると矢張二試合の組立に依る總試合日數の節減並びに開幕が九月二日と云ふ未だ殘暑酷しく然も學生の休暇中であつたこと等が直接の原因となつて例年ならば一万円を越す稅金額が今年はリーグの優勝決定戰早慶三回戰を入れても尚八千円餘、この一試合を除外すると七千五百円に不足するといふ寂しい減少振りである、然し何と云つてもスポーツ界の王座を占める六大學リーグの地位は秋季リーグ戰丈で八万円を越す勢ひさ、これに春季リーグ戰の分を加算すると矢張り二十万を凌駕してゐるから微動だにしない訳だ、次に試合別に見ると最高は九月二日の九日十八円でこの日は早法、慶帝、明立各一回戰が開幕日の然も日曜に人氣を呼んだ結果のこと、この辺りファンは至つて正直である最低は十月十四日の明法一回戰の八十四円五十一銭だがこれを一試合のみが行はれてゐない條件から云へば早慶一、二回戰の十月、十五、二十日の兩日はいづれも七百六十三円餘となつてをり餘りに淋しい人氣の惡味が目を惹く、各日に渡る稅金額左の通り

▲二日（早法、慶帝、明立各一回戰）九七八円〇〇銭
▲三日（右三試合二回戰）六六九円〇六銭
▲五日（慶明、法立早帝各一回戰）五〇七円〇四銭
▲六日（右三試合二回戰）五五一円二〇銭
▲九日（慶法、帝立各一回戰）二一八円〇二銭
▲十日（右二回戰）一五六円二四銭
▲十六日（早明、法帝各一回戰）四八二円七二銭
▲十七日（右二回戰並に慶立一回戰）八六八円〇〇銭
▲廿四日（法明一回戰、早立一回戰）五四三円六〇銭
▲十月七日（帝明一回戰、慶立二回戰）一六五円六〇銭
▲八日（明帝二回戰、早立二回戰）四七〇円五八銭
▲十四日（明法一回戰）八四円五一銭
▲十五日（早慶一回戰）七六三円二七銭
▲二十日（同二回戰）七六三円三八銭
▲二十一日（同三回戰）五八〇円七二銭
計 八、〇〇九円九四銭

關東學生拳鬪
今、明日外苑で擧行

關東學生拳鬪聯盟主催、全關東學生拳鬪選手權大會は來る十八日、十九日の兩日午後一時から神宮外苑相撲場特設リングで擧行される

米に勝を讓る
日米通信弓道戰

第二回日米通信弓道試合は十二日午前十時から神奈川縣聯合弓道會主催の下に日本側代表選手名に依つて米國側一人三十射の試合方法で行はれたが總得點三千二百二十七點、平均一〇七點六の成績で過日米國ニューヨーク弓道會で行はれた米國側成績の總得點四千二百七十四點、平均一四二點四に比して十四點、平均一點四の差を以て遂に日本側の敗退となつた、之で成績は日本側が第一回に勝つたので二回と連續米國の勝利となり一勝一敗と日本リードされた、成績左の通り

▲日本側【總得點】3227點0【平均】107點6
1、佐川誠179點2、丸山臥次161點3、山崎昇安143點4、小沼英吾141點5、高橋武三139點

▲米國側【總得點】4274點0【平均】142點4
1、トウイズ222點2、スコイア187點3、ベークリ1176點4、ウエス174點5、ケライバ1170點

關西軍が連覇
東西對抗女子庭球

日本庭球協會主催の第七回東西女子對抗庭球試合は十五日午前九時より甲子園國際庭球倶樂部コートにおいてシングルス五試合およびダブルス六試合を行ひ、シングルスNo.1木全（關西）對加茂（純）（關東）の試合は日沒のため第三セット5―4木全リードのまま中止となり、その結果6―2で關西軍の連覇となつた、かくて從來の成績を通算し關東五勝、關西二勝となつた、成績左の通り

…ダブルス…
加茂・大浦（東）7―5、6―3 木全・澤田（西）
岩田・戸田（西）6―0、6―4 桑名・加茂幸（東）
渡邊・谷田（西）6―4、6―1 早川・伊（東）

…シングルス…
岩田（西）6―3、6―1 大浦（東）
澤田（西）6―0、6―2 桑名（東）
山川（西）6―1、6―0 早川（東）
加茂幸（東）7―5、3―6、7―5 戸田（西）
德矢（西）6―2、4―6、9―7 伊（東）
木全（西）2―6、7―5、5―4日沒中止 加茂純（東）

クラス別決る
關東倶樂部蹴球

第四回關東倶樂部蹴球リーグは明十九日から明春三月下旬に至る長期間に亘つてA組、B組、C組の三級に分けて夫々並行され各級の優勝者同志で決勝リーグを行ふのであるが級別は左の通り決定した

【A組】YCAC、埼玉蹴球團、豐島サッカー、國際學友會、東京倶樂部
【B組】三菱倶樂部、オールブラックス、成城倶樂部、アストラ倶樂部
【C組】F・S・B、アラン倶樂部、細川クラブ、東京蹴球團、YKT

庭球の堀井君

最近は第一線を退いてゐたが、曾ては相澤君と組んで全島に覇を唱へた庭球選手堀井俊男君は昨春病疾で病床に專ら靜養を續けてゐたが、最近病勢進み遂に十七日死去した、同君は台北帝大を卒へて台灣銀行に勤務、溫厚なスポーツマンで齡もまだ之からの二十七、各方面からその夭折を惜まれてゐる

臺日漢詩壇
魏清德

淡中海浴卽事　高文淵
望洋興歎共臨流。更感江流逝不休。淡水風光塵外隔。觀峰黛色望中收。潔身我願除塵垢。尚武兒爭學泳游。忍看思潮趨慾下。狂瀾手挽有人不。

○　林子惠
乘涼淡水濯清流。滌垢還堪習泳游。極目汪洋噓測蠡。忘機浩蕩美鷗鷗。思詩榻上欹風枕。止渴亭中奕茗甌。邀蕩湯湯清吾耳。恥隨末俗共沈浮。

○　林子楨
淡水風光色色宜。屯觀相對抱江流。解衣亭上同盤礴。結伴殷勤共泳游。老我滄浪徒有志。遨誰出處共先容。得閒清夏時來好。瀟灑無須感白頭。

○　許劍亭
炎夏江干景色宜。彤艇放浪逐嬉遊。不須娛足談清高。自愛心身任去留。一例高魚同活潑。無邊天水共沈浮。願言四海安瀾慶。普國文章答聖猷。

堀部安兵衛（99）
一龍齋貞山演　矢島健三畫

事變始末（七）

堀部安兵衛が、血氣に逸る一同をなだめて、

安「我等に於ては、内匠頭樣御恩を頂いて、一日片時も忘却いたしたる事はない、無念を懐いて御生害あらせられたる殿に只死を以て御奉公をいたす考へ――」

○「成程、お手前の申されるも尤も、さらば我々も死を以て奉公をいたす」

△「然らば我等も命を捨て上に忠義を盡す、安井、藤井の奴等、武士の風上にも置くべき奴ではないが、元々上が御氣に入りであつたから、彼をどう斯ういたすといふ事は、上のお目違ひを世間に吹聽するやうなものだ、己れが暗やみの惡い事を、明るみへ出すやうなものだ、奴等は奴等、捨て置いて我々一同は此の場に於て殉死いたさう、淺野内匠頭切腹をいたされ万松山泉岳寺へ埋葬をした、と、その場を去らず家來共が、後を追ひ腹を切つて死んだと、世間に噂が立つたら、せめて殿樣のお耳にも相成る、我々は此場に於て腹掻き割いて、冥土までお供を致し御奉公いたしたいと心得る」

中村勘助が、
勘「手前も殉死だ」
粟田孫太夫、
孫「手前も腹を切つて死ぬ」
優貝十郎左衛門、
十「手前もお後へ參らう、何番も異存はござるまい」
孫「如何にも承知、安兵衛貴公も腹を切るだらう」
安「イヤ拙は御免だ」
孫「ナニ」
安「拙者は厭だ」
孫「何故、此の場に至つて厭だ、さては命が惜しいと見える、イヤ存外見下げ果てたる奴だ」

武林唯七がズカ〳〵と前へ摺寄つた、高田軍兵衛、近藤源四郎なんどは、次第に依つては安兵衛を其儘には置かないといふ意氣組、刀の柄に手を掛け左からジリジリと詰め寄りました、安兵衛は慍くだらうと思ふと、そんな氣色はトンとない。

安「待て〳〵、拙者の申す事をよく聞かれよ、貴公達は茲で腹を切つて、冥土へ參り御奉公をするといふが、全體我等は命の無い命だ、貴公等は命の懸替があるものか、持つて居るか」

孫「別に命の懸替かあるものか、皆命は一つしかない」

安「一つよりない命を茲で捨てて了つてはどうする、上は吉良上野介を助けて、無念の御最期、怨みは上野介に止まつて居るのだ、その上野介を捨て置いて、茲で腹を切るならば、誰が上野介を討取つて冷光院殿の御無念を晴らすか」

唯「それはその……五万三千石の家中、人も多いことゆゑ、後へ殘つたものか上野介を切つて捨てる」

安「それが各々方の了簡違ひ、五万三千石の家中廣しといへど、正に仇を報ぜんといふ者誰と誰かある、誰かあるだらうなどといつてゐる場合ではない、それよりは思ひ立つた己れの一念、上野介を討ち取つてその首を亡君の御墓前に手向け、而して命を擲つのが立派なる御奉公、マア、兎に角方々は腹を切るなら茲で切つて死なつしやるが宜い、俺はさういふ望みがある故、上野介の首を討ち取らん内は腹は切らん、迚も貴公方のやうな、命使ひのあらつぽい人間とは一緒になれん、死にたければ勝手に死ぬが宜い」

孫「成程、之は安兵衛のいふ所は尤もだ、誰か後に殘つて此の敵を取つて呉れるだらうといふは、當にはならんて」

唯「成程、それもさうだ、我々がここで死ぬ、その後誰も敵を取つて呉れなかつたならば何にもならぬ、之は思ひ立つた我々が先づ手を下して討つより他はない」

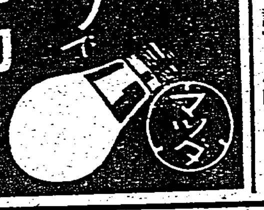

有馬・青山・太錫三醫學博士創製
AOの 結核免疫元

現下の非常時局に際し、青少年の結核罹患、發病、死亡が年と共に夥しきは實に寒心に堪へず、殊に戰後の結核を如何に處理すべきかは國民各自の慎重考慮すべき焦眉の重大問題なりとす。茲に於て可及的早期治療に依り、此の疾患の重大化を未然に防止せられんことを特に醫家諸賢に望む所なり。AOは本邦に於て既に三五〇萬人注射の實績を有し、外國に向つては三〇餘ケ國に進出するの活況に在り。

AOの特長
一、特選菌株の特殊培養……免疫作用旺盛
一、多價ワクチンなり……實用効果大
一、過敏元を含有せず……副作用絶無
一、免疫元の吸收をさまたぐる壊質無し……異物作用なく吸收容易
一、純粹の免疫元より成る……抗病力奨發
一、完全なる自然死に陥れる菌體の免疫有効成分……絶對無危險
一、菌の免疫元性を害する何等の處理も受けず……免疫元の自然性保持
一、効力檢査を經て市販せらる……効能不變

AOの適應症
肺結核、腸結核、腹膜炎、皮膚結核、外科結核、眼科結核、特に初期肺結核、及眼科結核、潜伏結核等に對して著効ある事實證せらる。特に腺病質、淋巴腺腫、虚弱體質、結核疑症、潜伏結核、淋巴腺腫、結核の疑ある個體、殊に小兒男女青少年等に對して體位増强の爲應用せられ効果顯著なる事も證明せらる。
AOの質疑應答 AOに關し並に結核の質問には懇切迅速に弊店學術部より應答す

（解說呈）發賣元 須美商店 大阪市東區北濱四丁目四〇番地

丸久式製粉機

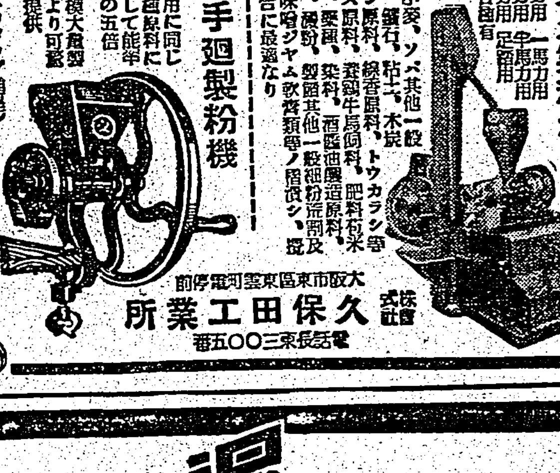

丸久製粉機
用途 十馬力用 五馬力用 三馬力用 一馬力用 半馬力用 足踏用 其他各種有
米、小麥、ソバ其他一般穀類、鐵行、粘土、木炭、タドン原料、線香原料、トウガラシ等ソース原料、養鷄牛馬飼料、肥料石灰、馬糞、藥品、染料、酒醤油釀造原料、砂糖、澱粉、製菓其他一般細粉粉碎篩及研、味噌ジャム飲食類等ノ摺潰シ、攪拌混合に最適なり
丸久手廻製粉機
動力用に同じく各種原料に應用して能率百日の五倍
大規模大量製作により可驚廉價提供
（カタログ進呈）
大阪市東區東雲町電停前 株式會社 久保田工業所 電話長東三〇〇五番

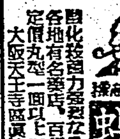

奇妙にタバコのやむ
蜆橋のオゾンパイプ
禁煙一日僅一錢半
強化裝置力強なる本器は呼吸器系疾病を豫防し健康に有効なり
各地有名藥店、百貨店に有り　ニセ物あり購入に御注意
振替大阪四〇三九　オゾン商會

炎症性 疼痛性 疾患 に 濕布 エキホス

エキホス
エキホスの貼布は最も合理的なる療法にしてエキホスを塗布すれば特有の鎭痛と保溫の兩作用により速かに炎症を去り疼痛を輕減し熱を下降せしめ頗る爽快の感を與ふ。

グアヤコールエキホス
結核性肋膜炎、腹膜炎、淋巴腺腫（瘰癧）等にはエキホス姉妹品たるグアヤコールエキホスの使用に依り效果一層顯著なり。
右兩品共に用法簡便にして一回の塗布よく長時間効力を持續す。

御注意
近時外觀、包裝等エキホスに類似せる製品多數あり。御購入の際は必ずエキホスと御指名を希ふ。

信用ある藥店はエキホスを販賣す

適應症
感冒 肺炎 中耳炎 百日咳 神經痛 ロイマチス 打撲傷 捻挫 齒痛 火傷 等

發賣元 株式會社 武田長兵衛商店　株式會社 塩野義商店
製造元 二巴合名會社 大阪市東區道修町

純國產品

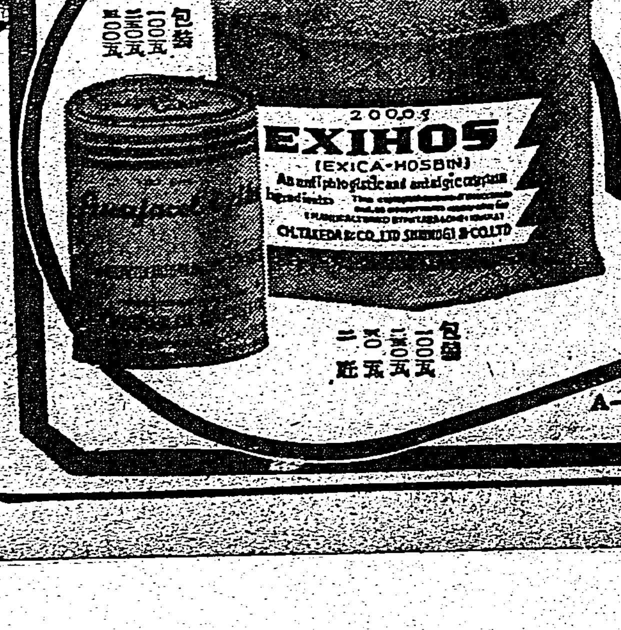

A―301